2020
يونيو
المجلد: 1
العدد: 1

النشرة الإلكترونية

مركز الأبحاث الإحصائية والاقتصادية
والاجتماعية والتدريب
للدول الإسلامية

سيسرك يشارك في الدورة الـ51 للجنة الإحصائية للأمم المتحدة

شارك وفد سيسرك برئاسة سعادة السيد نبيل دبور، المدير العام، في الدورة الـ51 للجنة الإحصائية للأمم المتحدة وفعالياتها الجانبية في فترة 2-5 (UNSC) مارس 2020 في نيويورك

2

سعادة السيد ياووز سليم قيران، نائب وزير الشؤون الخارجية للجمهورية التركية يجري زيارة مجاملة إلى سيسرك

أجرى سعادة السيد ياووز سليم قيران، نائب وزير الشؤون الخارجية للجمهورية التركية، زيارة لمقر مركز الأبحاث الإحصائية والاقتصادية والاجتماعية والتدريب للدول الإسلامية (سيسرك)، في 17 يناير 2020، في أنقرة، الجمهورية التركية. وخلال زيارته، التقى سعادة السيد ياووز سليم قيران سعادة السيد نبيل دبور، المدير العام لسيسرك، ومديري دوائر المركز إلى جانب جميع الموظفين.

3

الإحصاءات

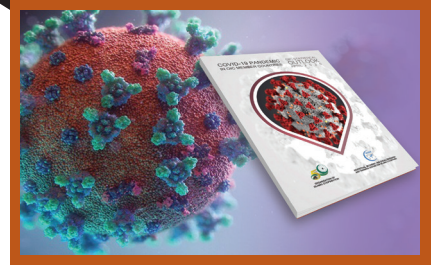

إثر ظهور الفيروس التاجي المستجد (كوفيد-19) أواخر عام 2019 في مدينة ووهان بالصين، بدأ بالتفشي في العديد من البلدان في غضون فترة زمنية قصيرة للغاية. وفي 11 مارس 2020، أعلنت منظمة الصحة العالمية عن تصنيف كوفيد-19 جائحة عالمية.

4

الأبحاث

يولي برنامج عمل منظمة التعاون الإسلامي لعام 2025 أولوية خاصة للشباب في البلدان الأعضاء في المنظمة في إطار مجالات سياسية متداخلة ومتعددة بهدف توجيه العمل الإسلامي المشترك.

13

التدريب

جرى تنظيم دورة تدريبية حول «استخدام التكنولوجيا المتقدمة لتعزيز الإنتاجية في مجال زراعة القطن» خلال الفترة الممتدة بين 27 أبريل و 01 مايو 2020 من خلال منصة مخصصة لعقد المؤتمرات عن طريق الفيديو.

16

سيسرك يشارك في الدورة الـ51 للجنة الإحصائية للأمم المتحدة

شارك وفد سيسرك برئاسة سعادة السيد نبيل دبور، المدير العام، والمؤلف من الدكتور أتيلا كرمان، مدير دائرة الإحصاء والمعلومات، والسيدة ناندان أوكتافاروليا شانتي، باحثة، في الدورة الحادية والخمسين للجنة الإحصائية للأمم المتحدة (UNSC) وفعالياتها الجانبية في فترة 2-5 مارس 2020 في نيويورك.

وقبل بدء أعمال الجلسة العامة الرئيسية للجنة الإحصائية للأمم المتحدة في 3 مارس 2020، مثل سعادة السيد نبيل دبور سيسرك في الدورة الـ35 للجنة تنسيق الأنشطة الإحصائية (CCSA) في 2 مارس 2020. وفي نفس اليوم، شارك المدير العام لسيسرك أيضا كأحد أعضاء فريق المناقشة بالحدث الجانبي للشبكة العالمية لمؤسسات التدريب الإحصائي (GIST) حيث قام بمشاركة السبل التي يتبعها سيسرك في الاضطلاع بأنشطة تنمية القدرات الإحصائية في إطار برنامجه لبناء القدرات الإحصائية (StatCaB) وإجراءات سيسرك في ظل انخراطه مع الشبكة منذ عام 2018، باعتباره عضوا مؤسسا.

في 3 مارس 2020، مثل سعادة السيد نبيل دبور سيسرك خلال الجلسة العامة للدورة الـ51 للجنة الإحصائية للأمم المتحدة. كما قام المدير العام لسيسرك بزيارة البعثة الدائمة لجمهورية تركيا لدى الأمم المتحدة في 3 مارس حيث تقدم بالشكر للجمهورية التركية، باعتبارها البلد المضيف لسيسرك، على دعمها للمركز منذ إنشائه في عام 1978 وأطلع ممثلي البعثة التركية على أنشطة المركز في مجال الإحصاءات الرسمية.

وقد أجرى سعادة السيد نبيل دبور اجتماعين مهمين يوم ٤ مارس 2020. أولا، قام سعادة السيد دبور بزيارة مجاملة لسعادة السفير أغشين مهدييف، المراقب الدائم لمنظمة التعاون الإسلامي لدى الأمم المتحدة. أكد خلالها سعادته على عدم التجانس بين الدول الأعضاء في المنظمة فيما يتعلق بإنتاج البيانات وذكر أن اللجنة الإحصائية لمنظمة التعاون الإسلامي (OIC-StatCom)، باعتبارها المنتدى الوحيد لمنظمة التعاون الإسلامي في مجال الإحصاءات الرسمية، تلعب دورا هاما في تسهيل التعاون بين الدول الأعضاء في المنظمة والجهات المعنية الأخرى.

وفي 4 مارس، التقى سعادة السيد دبور سعادة السفير جورج شدييك، المبعوث الخاص للأمين العام للأمم المتحدة بشأن التعاون فيما بين بلدان الجنوب ومدير مكتب الأمم المتحدة للتعاون فيما بين بلدان الجنوب (UNOSSC). حيث أشاد الطرفان بالتعاون بين المنظمتين الذي انعكس في عدد المشاريع المتزايدة. وخلال الاجتماع، نوقشت القضايا المتعلقة بإطلاق تقريرين مشتركين لسيسرك ومكتب الأمم المتحدة للتعاون فيما بين بلدان الجنوب بما في ذلك «منجزات التعاون فيما بين بلدان الجنوب: ترجمة الإمكانيات إلى ازدهار مشترك» و «التعاون فيما بين بلدان الجنوب والتعاون الثلاثي: تسريع وتيرة ريادة المرأة للأعمال الاجتماعية».

وقد أدار سعادة السيد نبيل دبور اجتماع المتابعة للجنة الإحصائية لمنظمة التعاون الإسلامي على هامش الدورة الـ51 للجنة الإحصائية للأمم المتحدة في ٥ مارس 2020 بمشاركة 35 ممثلا من 17 دولة عضو في منظمة التعاون الإسلامي و 3 منظمات دولية ومؤسستين شريكتين. وغطى اجتماع المتابعة عملية تنفيذ القرارات الصادرة عن الدورة الثامنة للجنة الإحصائية لمنظمة التعاون الإسلامي والاستعدادات لدورتها التاسعة، بما في ذلك تشكيلة أعضاء المكتب والبنود الرئيسية لجدول الأعمال وتاريخ ومكان الانعقاد. وتواصلت فعاليات الاجتماع بجلسة إعلامية حول أسئلة المسوح المتعلقة بالتبع (TQS) وذات الأسئلة الخاصة بالشباب (TQS-Youth) التي ساهم في إعدادها المؤسستين الشريكتين؛ مراكز مكافحة الأمراض والوقاية منها (CDC) ومؤسستها وسيسرك. ثم انتهى اجتماع المتابعة بحفل توقيع مذكرة التفاهم بين سيسرك واللجنة الحكومية لجمهورية أوزبكستان للإحصاء.

وفي أعقاب الحدث الجانبي لسيسرك في 5 مارس، وقع كل من سعادة السيد نبيل دبور والسيد الدكتور محمد أوزير محي الدين، كبير الإحصائيين في ماليزيا، مذكرة تفاهم لتعزيز التعاون بين المؤسستين فيما يتعلق بأنشطة تنمية القدرات الإحصائية لصالح أعضاء منظمة التعاون الإسلامي.

سعادة السيد ياووز سليم قيران، نائب وزير الشؤون الخارجية للجمهورية التركية يجري زيارة مجاملة إلى سيسرك

أجرى سعادة السيد ياووز سليم قيران، نائب وزير الشؤون الخارجية للجمهورية التركية، زيارة لمقر مركز الأبحاث الإحصائية والاقتصادية والاجتماعية والتدريب للدول الإسلامية (سيسرك)، في 17 يناير 2020، في أنقرة، الجمهورية التركية. وخلال زيارته، التقى سعادة السيد ياووز سليم قيران سعادة السيد نبيل دبور، المدير العام لسيسرك، ومديري دوائر المركز إلى جانب جميع الموظفين.

ونيابة عن جميع موظفي سيسرك، رحب سعادة السيد دبور ترحيبا حارا بسعادة السيد ياووز سليم قيران وعبر عن شكره العميق وامتنانه لتشريفه سيسرك بهذه الزيارة ولتخصيص جزء من وقته الثمين لهذا الغرض. وأشار إلى أن هذه الزيارة تعبير عن الدعم المستمر الذي دأب البلد المضيف، الجمهورية التركية وخاصة وزارة الشؤون الخارجية، على تقديمه لسيسرك على مدار العقود الأربعة الماضية منذ إنشائه.

وقد أطلع سعادة السيد دبور سعادة السيد ياووز سليم قيران على الاختصاصات المنوطة بالمركز منذ 40 عاما. وأبرز المدير العام في عرضه مختلف السبل ووسائل العمل التي طورها المركز على مر السنين لتنفيذ مهامه في مجالات اختصاصه الثلاثة: الإحصاءات والأبحاث والتدريب.

وبدوره، أعرب سعادة السيد ياووز سليم قيران عن امتنانه وشكره لسعادة السيد نبيل دبور على حفاوة الاستقبال الذي خصص له. كما توجه سعادة السيد قيران بكلمة لموظفي سيسرك، التي أكد من خلالها على أهمية الوحدة والتضامن بالنسبة للدول الإسلامية. وأشار سعادته أيضا إلى أن وزارة الشؤون الخارجية للجمهورية التركية تقدر العمل الذي يقوم به سيسرك والأبحاث والدراسات التي ينجزها، وفي ظل الثقة التامة التي توليها الوزارة لموظفي المركز المتمتعين بخبرة عالية ستواصل الوزارة تقديم دعمها لسيسرك.

وبعد تبادل الدروع التذكارية والهدايا، زار سعادة السيد ياووز سليم قيران مكتبة سيسرك ومعرض صور يتناول تاريخا موجزا عن منظمة التعاون الإسلامي وسيسرك. وأطلعه سعادة السيد نبيل دبور على منشورات سيسرك المعروضة في المكتبة. واختتم الاجتماع بأخذ صورة تذكارية مع كل موظفي سيسرك عند مدخل بناية المقر.

دائرة
الإحصاءات والمعلومات

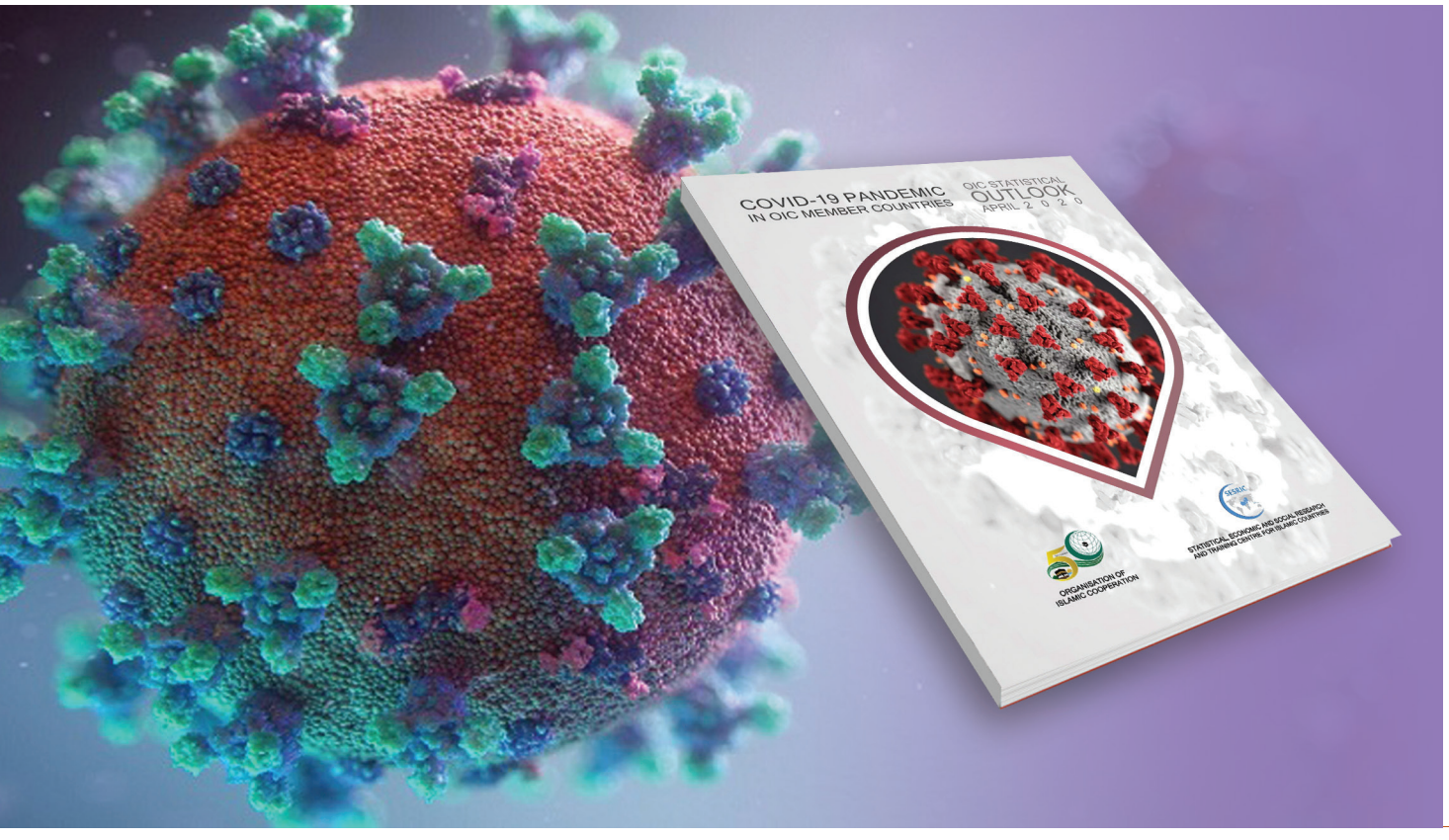

الآفاق الإحصائية لمنظمة التعاون الإسلامي 2020: جائحة كوفيد-19 في الدول الأعضاء في منظمة التعاون الإسلامي

بعد ظهوره في نهاية عام 2019 في مدينة ووهان بالصين، انتشر الفيروس التاجي الجديد (كوفيد-19) في العديد من البلدان في غضون فترة زمنية قصيرة للغاية. في يوم 11 مارس 2020، أعلنت منظمة الصحة العالمية تصنيف فيروس كورونا (كوفيد-19) جائحة عالمية. واعتبارا من 15 أبريل 2020، تم تسجيل 2,015,571 حالة مؤكدة لكوفيد-19 عالميا، بينما سُجلت 197,057 منها في دول منظمة التعاون الإسلامي. ومن أصل 127,635 حالة وفاة إثر هذا الفيروس، سُجلت 7,988 منها في دول منظمة التعاون الإسلامي. ومن جهة أخرى، من أصل 491,567 شخص تم علاجه بنجاح حول العالم، سُجل 67,399 في منظمة التعاون الإسلامي. وحتى 15 أبريل 2020، ومن بين دول منظمة التعاون الإسلامي، لا تزال إيران البؤرة الساخنة الرئيسية للمرض، تليها تركيا وباكستان والمملكة العربية السعودية وإندونيسيا وماليزيا، حيث تتجاوز الحالات المؤكدة في جميعها 5,000. وإزاء هذه الخلفية، يهدف تقرير الآفاق الإحصائية لمنظمة التعاون الإسلامي إلى تسليط الضوء على وباء كوفيد-19 في الدول الأعضاء في منظمة التعاون الإسلامي من خلال النظر في ثلاثة مؤشرات رئيسية: وهي، الحالات المؤكدة والوفيات والمتعافون. يمكن الاطلاع على التقرير من خلال الرابط التالي:

https://www.sesric.org/publications-so-covid.php

قاعدة بيانات سيسرك حول جائحة كوفيد-19 لفائدة الدول الأعضاء في منظمة التعاون الإسلامي

توفر قاعدة بيانات سيسرك حول جائحة كوفيد-19 الإحصاءات والبيانات المرئية، والعروض الخرائطية من خلال خريطة ثنائية الأبعاد بشأن انتشار الفيروس التاجي المستجد (كوفيد-19) في الدول الأعضاء في منظمة التعاون الإسلامي بهدف الرفع من مستوى الوعي العام وتزويد صناع السياسات بأداة ناجعة لتوجيه جهودهم الجارية في مساعيهم لمكافحة جائحة كوفيد-19. تستضيف قاعدة البيانات المتعلقة بحالات كوفيد-19 المؤكدة والوفيات والمرضى الذين تم شفاؤهم في 56 دولة عضو في منظمة التعاون الإسلامي. ويتم تحديث البيانات التي تعود إلى 25/01/2020 بشكل يومي. علما أن قاعدة البيانات هذه تستخدم البيانات التي يوفرها مركز جامعة جونز هوبكنز لعلوم وهندسة الأنظمة (JHU CSSE) وموقع وورلد ميترز. ويمكن الولوج إلى قاعدة بيانات كوفيد-19 الخاصة بالوباء من خلال:

https://www.sesric.org/sesric_covid_19.php

قواعد البيانات والدلائل والقوائم

دليل المؤسسات الوطنية قواعد البيانات والدلائل والقوائم

الهدف من **دليل المؤسسات الوطنية في الدول الأعضاء في منظمة التعاون الإسلامي** (OIC-DIR) هو جمعه للمحات موجزة عن البنوك المركزية، والغرف، والوكالات التنموية، ووكالات الأخبار الممولة من قبل الحكومات، ووكالات تشجيع الاستثمار، والوزارات المختصة، ومكاتب الإحصاء الوطنية ودون الوطنية، ومعاهد الأبحاث، ومجمعات التفكير تحت إشراف مؤسسات حكومية، ومعاهد التدريب، والنقابات/ منظمات أرباب العمل، والجامعات/ معاهد للتعليم العالي، وهيئات أخرى (مؤسسات عمومية أو مؤسسات تهدف للمنفعة العامة).

فمن خلال إحداث تجمع للمؤسسات في منظمة التعاون الإسلامي، ينتظر من هذا الدليل تيسير عملية التواصل فيما بين المؤسسات العمومية/ المنظمات التي تهدف للمنفعة العامة في الدول الأعضاء في المنظمة بهدف زيادة روابط التعاون.

يمكن الولوج إلى هذا الدليل، الذي يستضيف البيانات الشخصية لـ**551 مؤسسة**:

https://www.sesric.org/oicdir.php

قاعدة بيانات إحصاءات منظمة التعاون الإسلامي (أويستات)

قاعدة بيانات إحصاءات منظمة التعاون الإسلامي (أويستات) هي أول مستودع عالمي للإحصاءات الرسمية المتعلقة بالدول الأعضاء في المنظمة وهي الوحيدة من نوعها. ويتم صيانة قاعدة البيانات هذه دورياً لضمان نشر معظم البيانات الحديثة من خلال تضمين الفئات والمؤشرات المتعلقة بالدول الأعضاء في المنظمة. وبتصميم أويستات من خلال إضافة ميزات جديدة «سهلة الاستعمال»، تشمل قاعدة البيانات حاليا **846 مؤشرا** يندرج تحت **24 فئة يعود** تاريخها إلى سنة 1985. ويمكن الاطلاع على قاعدة البيانات هذه باللغات الرسمية الثلاث لمنظمة التعاون الإسلامي (العربية والإنجليزية والفرنسية). يمكن الاطلاع على **قاعدة بيانات أويستات** من خلال:

https://www.sesric.org/oicstat.php

دليل مكاتب الإحصاء الوطنية

يوفر المركز بيانات الاتصال لمكاتب الإحصاء الوطنية للبلدان الأعضاء في منظمة التعاون الإسلامي على **http://www.sesric.org/databases-nso.php**.. وبتحديثه بشكل منتظم، يسرد **دليل مكاتب الإحصاء الوطنية** الإسم الرسمي لكل مكتب إحصاء وطني واسم رئيسه ومعلومات الاتصال الخاصة به بما في ذلك العنوان ورقم الهاتف والفاكس والموقع الإلكتروني والبريد الإلكتروني.

قائمة خبراء الإحصاء (ROSE)

يتجلى دور **قائمة خبراء الإحصاء** في عرض لمحة شاملة عن المهنيين الذين يعملون في قطاع الإحصاءات الرسمية أو في القطاعات الأخرى التي تقدم خدمات من شأنها المساهمة في الجهود المبذولة من قبل الوكالات ذات دور إحصائي ضمني.

وبإنشاء مجموعة من الخبرات ذات الصلة، من المتوقع أن يكون المسرد غاية في الأهمية من حيث تحديد المهنيين المتوفرين في مجالات الإحصاءات الرسمية ذات الصلة وفقا للتصنيف المعتمد من جهة تصنيف الأنشطة الإحصائية الحالية والمستقبلية للمركز.

وبالإضافة إلى ذلك، فإن المسرد سيسهم إلى حد كبير في التبادل المفيد للمعلومات والخبرات داخل العالم الإسلامي من خلال تمكين تدفق التواصل بين المهنيين والفاعلين ذوي الصلة.

ويمكن الاطلاع على **قائمة خبراء الإحصاء (ROSE)**، التي تستضيف حاليا ١٤٨ لمحة موجزة لخبراء الإحصائيات، من خلال الرابط التالي:

http://www.sesric.org/rose.php

أدوات نشروعرض البيانات

دول منظمة التعاون الإسلامي في أرقام (OIC-CIF)

تقدم هذه الوحدة أحدث المعلومات والبيانات الإحصائية الخاصة بالدول الأعضاء في المنظمة تحت تسع أقسام، وهي «المعلومات الأساسية»، و«الجغرافيا والمناخ»، و«المجتمع والديموغرافيا»، و«الحكومة والسياسة»، و«الاقتصاد والقطاعات»، و«البلدان الأعضاء في منظمة التعاون الإسلامي في أرقام»، و«الشراكات الدولية»، و«اللوجستيات»، و«الروابط الخاصة».

وسيصبح من الممكن تحميل نبذة عن كل بلد بصيغة تقرير. ويمكن تكييف إطار الصفحة المعروضة بناء على أساس تفضيلات المستخدم عن طريق اختيار القسم أو المؤشرات التي سيتم عرضها في تقرير كل بلد. ويمكن الاطلاع على النسخة الحالية للبلدان الأعضاء في أرقام من خلال الرابط التالي:

http://www.sesric.org/oic-member-countries.php

مصنف منظمة التعاون الإسلامي (OIC Ranker)

تعمل هذه الوحدة الإلكترونية على أساس البيانات المستضافة من قبل اللجنة الإحصائية لمنظمة التعاون الإسلامي، وتصنف الدول الأعضاء في منظمة التعاون الإسلامي حسب مؤشر محدد مستضاف في قاعدة البيانات. يمكن الاطلاع على **مصنف منظمة التعاون الإسلامي** من خلال:

http://www.sesric.org/oic-ranker.php

الكاشف الدقيق لمنظمة التعاون الإسلامي (OIC-TBF)

تعمل هذه الوحدة الإلكترونية أيضا استنادا إلى البيانات المستضافة من قبل اللجنة الإحصائية لمنظمة التعاون الإسلامي، وتستخرج القائمة الكاملة للمؤشرات التي يتم فيها وضع دولة عضو في منظمة التعاون الإسلامي في «القمة» أو «القاع». **الكاشف الدقيق لمنظمة التعاون الإسلامي** متاح على:

http://www.sesric.org/oic-tbf.php

مولد الرسومات البيانية المتحركة الخاص بسيسرك (SMC)

لقد تم دمج **مولد الرسومات البيانية المتحركة (SMC)** لسيسرك، وهو وحدة الحركة التفاعلية والديناميكية للرسم البياني المتوفر على الموقع الإلكتروني للمركز، بشكل كلي مع قاعدة بيانات أويستات.

ويتيح هذا المولد للمستخدمين استكشاف توجهات مؤشرات عديدة عبر الزمن بشكل ديناميكي، وذلك بناء على البيانات المتوفرة في قاعدة بيانات البيزند.

ويتم عرض المخططات التي تم إنشاؤها بواسطة الوحدة المذكورة على متصفح المستخدم باستخدام تقنية أدوب فلاش (Adobe Flash). وتعتبر الرسومات البيانية المنتجة سلسلة زمنية تتضمن مؤشرين يمكن للمستخدم تعديلها للحصول على مقياس (مقاييس) إما خطي(ة) أو لوغاريتمي(ة) مع أحجام فقاعة بديلة تقوم على المؤشرات ذات الصلة.

يمكن الاطلاع على مولد الرسومات البيانية المتحركة الخاص بسيسرك من خلال: ptth://www.sesric.org/gro.cms/php

الآفاق الإحصائية لمنظمة التعاون الإسلامي

منذ يناير 2019، يقوم سيسرك بإصدار سلسلة «الآفاق الإحصائية لمنظمة التعاون الإسلامي» كمنشور إحصائي مواضيعي كل أسبوعين وسيتم تجميعه كخلاصة نهائية في آخر كل عام تحت عنوان «الكتاب الإحصائي السنوي حول الدول الأعضاء في منظمة التعاون الإسلامي». وتغطي كل سلسلة إحدى الفئات المشمولة في قاعدة بيانات المنظمة الإحصائية (أويستات). فهي لا توفر فقط البيانات لجميع البلدان الأعضاء في المنظمة بالقيم الإجمالية على مستوى هذه الأخيرة والصعيد العالمي، حيثما أمكن ذلك، بل وتقدم أيضا تحليلات موجزة مع الأرقام التي تستعرض أداء وتقدم البلدان الأعضاء في المنظمة في الفئة المواضيعية المغطاة. يمكن الولوج إلى الآفاق الإحصائية لمنظمة التعاون الإسلامي من خلال: http://www.sesric.org/publications-oso.php

الكتاب الإحصائي السنوي بشأن الدول الأعضاء في منظمة التعاون الإسلامي 2019

ويتوخى من الكتاب الإحصائي السنوي بشأن الدول الأعضاء في منظمة التعاون الإسلامي أن يكون بمثابة مرجع لصناع القرار حتى يتسنى لهم الخروج بقرارات قائمة على أدلة بخصوص المجالات المحتملة للتعاون والتكامل على صعيد المنظمة، وبهذا يساهم الكتاب بشكل كبير في إذكاء الوعي بالقضايا الإحصائية في صفوف صناع القرار في بلدان المنظمة. ولهذا الغرض، يقدم الكتاب الإحصائي السنوي للقارء فرصة للاطلاع على أداء كل دولة من الدول الأعضاء في المنظمة، فضلا عن الأداء العام للمنظمة كمجموعة مقارنة بالأداء العالمي على صعيد مؤشرات بعينها.

وتتسم نسخة هذه السنة بمحتواها الخاضع للمراجعة الدقيقة والأكثر ثراء بالمقارنة مع الإصدارات السابقة ابتداء من أول نسخة نشرت عام 1980. وتتضمن هذه النسخة حوالي 200 مؤشر إضافي (429 في المجموع) وفئتين تم إدخالهما حديثا؛ وهما القطاع الخاص والشباب بالمقارنة مع نسخة 2018 من الكتاب السنوي الإحصائي.

يمكن الاطلاع على **نسخة 2019 للكتاب الإحصائي السنوي للدول الأعضاء في منظمة التعاون الإسلامي** من خلال:
http://www.sesric.org/publications-syb.php
http://www.sesric.org/publications-oso.php

هل تعلم؟

يضم الموقع الالكتروني للمركز وحدة 'هل تعلم؟' لتعكس حقائق مهمة متعلقة بالدول الأعضاء في منظمة التعاون الإسلامي بطريقة بسيطة وسهلة الاستعمال. وتهدف هذه الوحدة إلى تسليط الضوء على الوضع الراهن للدول الأعضاء على مستوى متغير سوسيواقتصادي محدد وبصيغة تظهر على صفحة واحدة فقط. ويتم تحيين وإثراء محتوى هذه الوحدة بمؤشرات مختلفة بشكل منتظم.

ويمكن الاطلاع عليها من خلال الرابط التالي:
http://www.sesric.org/sesricdidyouknow.php

برنامج بناء القدرات الإحصائية (StatCaB)

إن البيانات الإحصائية الدقيقة والآنية والموثوقة والمتسقة تحظى بأهمية بالغة في كل البلدان على مستوى عملية وضع السياسات وتطوير الاستراتيجيات الإنمائية. ولدى الدول الأعضاء في منظمة التعاون الإسلامي مستويات مختلفة من القدرات لإنتاج البيانات الإحصائية وفقا للمعايير الإحصائية ذات الصلة المقبولة دوليا. وهكذا، يحاول برنامج بناء القدرات الإحصائية (StatCaB) لمكونات النظم الإحصائية الوطنية للدول الأعضاء في المنظمة تحديد احتياجات وقدرات المؤسسات المنتجة للإحصاءات الرسمية في هذه الدول من أجل تعزيز النظم الإحصائية الوطنية فيها.

بدأ العمل ببرنامج بناء القدرات الإحصائية (StatCaB) في مطلع سنة 2007، وهو برنامج رائد لسيسرك في تنمية القدرات. وفي هذا الإطار، يجمع المركز المعلومات من الدول الأعضاء في منظمة التعاون الإسلامي من خلال الاستبيانات الاثناسنوية، وتقييم احتياجاتها وقدراتها، ومطابقة هذه الأخيرتين عن طريق تنظيم أنشطة تنمية القدرات الإحصائية.

يقدم المركز تقارير حول الأنشطة المنفذة إلى الدورات المنتظمة للجنة الإحصائية لمنظمة التعاون الإسلامي بشكل دوري، وذلك بصفته الأمانة العامة لهذه اللجنة. تم تعميم استبيان بناء القدرات الإحصائية لفترة السنتين 2020-2021 على مكاتب الإحصاء الوطنية والسفارات والممثلين الدائمين ووزارات خارجية بدول منظمة التعاون الإسلامي في يناير 2019 وهو متاح على http://www.oicstatcom.org/statcab.php باللغات الرسمية الثلاث لمنظمة التعاون الإسلامي.

يبذل سيسرك كل جهد ممكن لتوسيع تغطية أنشطته الإحصائية في البلدان الأعضاء في منظمة التعاون الإسلامي. بين عامي 2007 و 2020، تم إجراء ما مجموعه 382 نشاطا إحصائيا بما في ذلك 242 دورة إحصائية قصيرة الأجل، و 45 زيارة دراسية، و 20 بعثة فنية، و 67 اجتماعا لفرق الخبراء وورش العمل (EGM/WS)، و 8 دورات اللجنة الإحصائية لمنظمة التعاون الإسلامي.

عدد الأنشطة الإحصائية التي تم إجرائها،
حسب النوع، 2007-2020

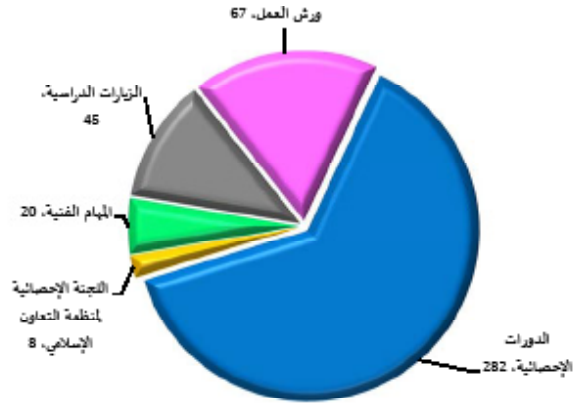

عدد الأنشطة الإحصائية التي تم إجرائها، حسب السنة،
2007 – 2020

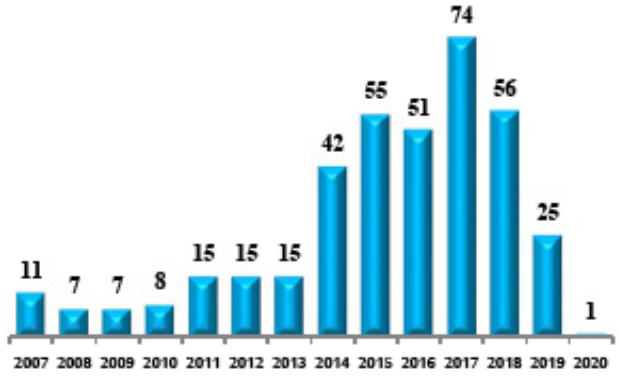

استفادت 50 دولة عضو في المنظمة ومنظمة واحدة من 307 برنامج لبناء القدرات الإحصائية بما فيها دورة إحصائية قصيرة الأجل، وبعثات فنية، وزيارات دراسية ما بين 2007 وأبريل 2019. وما كانت لتتحقق هذه الأنشطة التي قام سيسرك بتسهيلها لولا الدعم السخي من 26 دولة عضو في منظمة التعاون الإسلامي ومن منظمتين منذ عام 2007.

فإن البلدان العشرة الأوائل التي ساهمت في بناء القدرات الإحصائية منذ عام 2007 هي تركيا (69) ومصر (31) وإندونيسيا (31) وماليزيا (29) والأردن (21) وكوت ديفوار (14) والمغرب (14) وتونس (13) وأذربيجان (12) والسنغال (12).

ومن حيث الجهات المستفيدة، تعتبر أذربيجان (22) والسودان (13) وكازاخستان (12) وبنغلاديش (11) وبنين (11) وبروناي (11) وماليزيا (11) وقطر (11) والمملكة العربية السعودية (11) والكويت (10) البلدان العشرة الأكثر استفادة من برنامج منظمة التعاون الإسلامي لبناء القدرات الإحصائية منذ عام 2007.

عدد برامج بناء القدرات المنجزة،
حسب المزود، 2007-2020

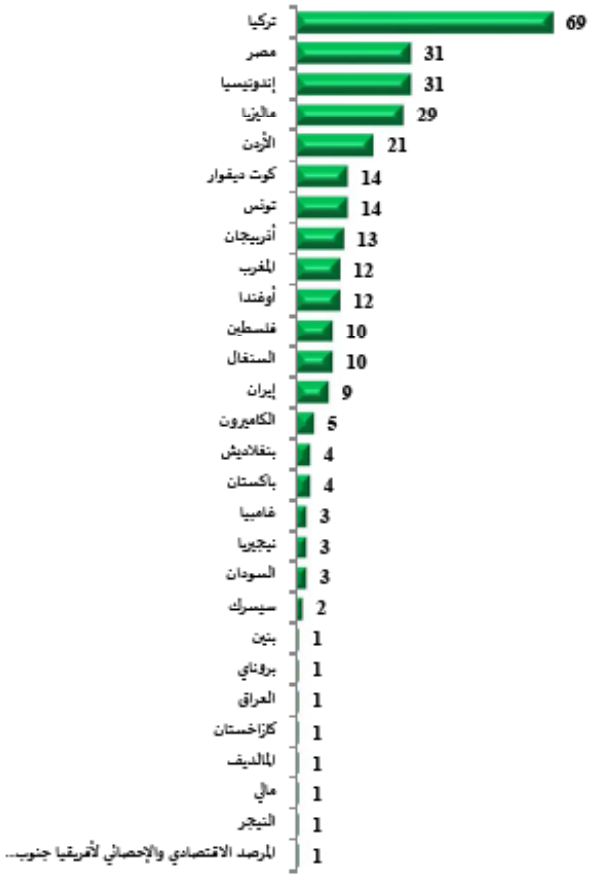

عدد برامج بناء القدرات المنجزة،
حسب المستفيد، 2007-2020

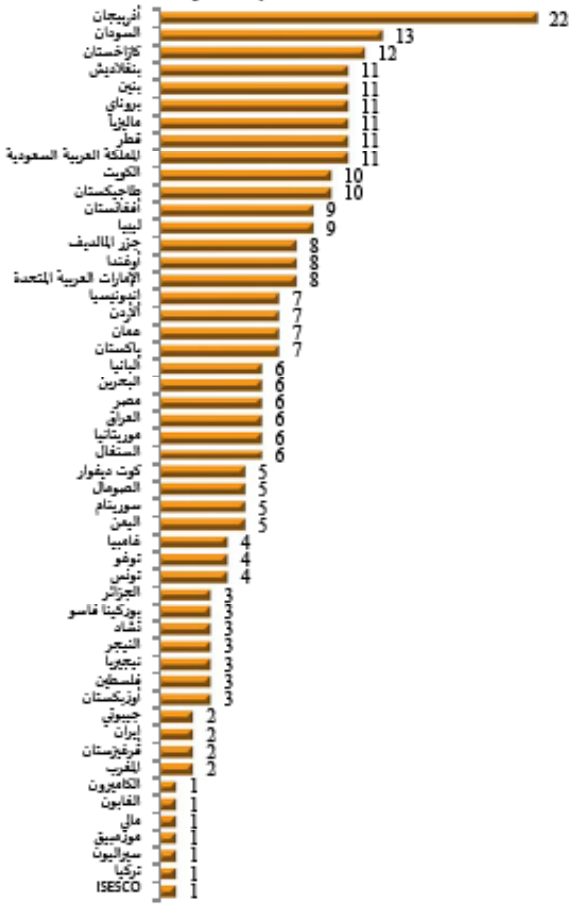

يبين تحليل تفاصيل 382 نشاطا إحصائيا أجري بين فترة 2007 وأبريل 2020، أن 136 (36٪) من الأنشطة مرتبطة بالإحصاءات الاقتصادية، بينما 74 (19٪) من البرامج الإحصائية يقومون حول منهجية جمع البيانات ومعالجتها ونشرها وتحليلها. وتعتبر الإحصاءات الديموغرافية والاجتماعية هي المجال الثالث مع 68 نشاطا ما يمثل 18٪ من جميع الأنشطة. وتعد إحصاءات البيئة والمجالات المتعددة مجالًا آخر حيث تم تنفيذ 50 نشاطا (13٪). فيما يتعلق بالجوانب الإدارية للإحصاءات الرسمية، تم تحقيق 54 نشاطا في المجموع، 37 منها (10٪) حول القضايا الاستراتيجية والإدارية للإحصاءات الرسمية و10 (4٪) هدفت إلى تحسين المهارات المهنية لمهني الإحصاءات الرسمية.

يوضح تصنيف الأنشطة الإحصائية الـ382 التي جرى تنفيذها خلال الفترة الممتدة بين عام 2007 و2020 حسب المواضيع أن قائمة اللائحة تستضيف 52 نشاطا متعلقا بالبيانات (14٪)، 31 نشاطا إحصائيا متعدد الأبعاد (8٪)، و 24 نشاطا حول إحصاءات العمل (6٪)، و 22 نشاطا متعلقا بالدراسات الاستقصائية (6٪)، و 21 نشاطا حول إحصاءات السياحة (6٪)، و 20 نشاطا حول إحصاءات الفقر (5٪)، و 19 نشاطا حول إحصاءات الزراعة (5٪)، و 19 نشاطا حول إحصاءات الصحة (5٪)، و 18 نشاطا متعلقا بالحسابات الوطنية (5٪)، و 15 نشاطا حول المهارات المهنية (4٪).

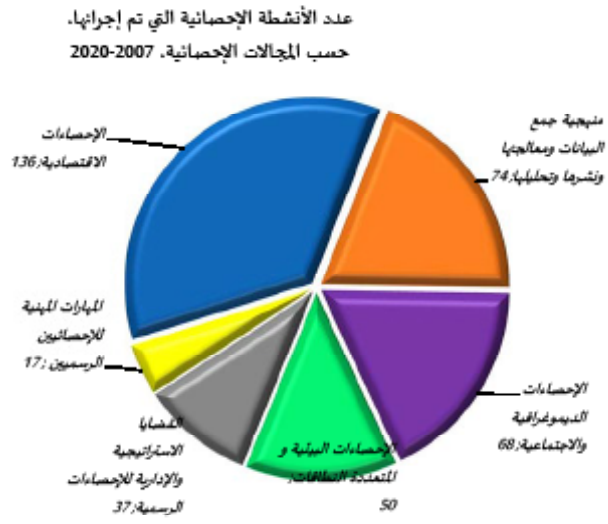

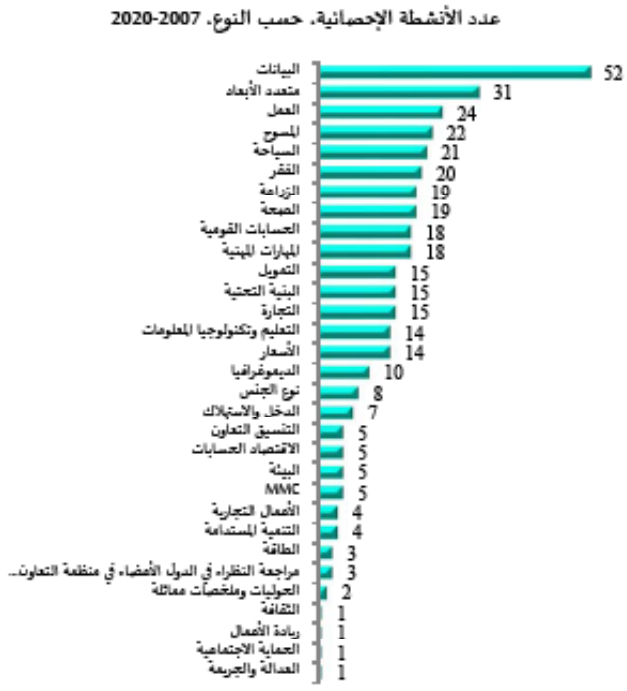

اللجنة الإحصائية لمنظمة التعاون الإسلامي (OIC-StatCom)

تشكل اللجنة الإحصائية لمنظمة التعاون الإسلامي منصة لمكاتب الإحصاء الوطنية في الدول الأعضاء في المنظمة لمشاركة المعارف وتبادل الخبرات وأفضل الممارسات بهدف تحسين قدراتها الفنية الضرورية لإنتاج إحصاءات وطنية عالية الجودة مع الاسترشاد بأهداف ومبادئ محددة لتعزيز روح التضامن والتعاون بين الدول الأعضاء على النحو المتفق عليه في القمة الإسلامية الـ11 التي عقدت في داكار يومي 13 و 14 مارس 2008.

تعقد دورات اللجنة الإحصائية لمنظمة التعاون الإسلامي سنويا في مقر سيسرك (أمانة اللجنة) في أنقرة، بالجمهورية التركية، ويفضل أن يكون ذلك في الأسبوع الأول من شهر أكتوبر من كل عام ما لم يقدم أي عضو من أعضاء اللجنة دعوة رسمية في الوقت المناسب للأمانة لعقد الدورة السنوية في أراضيه. ويُعقد اجتماع متابعة سنوي على هامش الاجتماعات السنوية للجنة الإحصائية التابعة للأمم المتحدة في نيويورك بمشاركة ممثلي مكاتب الإحصاء الوطنية في الدول الأعضاء. ويتمثل الهدف من اجتماع المتابعة هذا في إطلاع أعضاء اللجنة على التقدم المحرز في تنفيذ القرارات المتخذة من طرف الدورة السنوية الأساسية وكذلك مناقشة وتبادل الآراء بشأن جدول الأعمال المؤقت للدورة المقبلة.

اجتماع المتابعة للجنة الإحصائية لمنظمة التعاون الإسلامي على هامش الدورة الحادية والخمسين للجنة الإحصائية

اجتماع المتابعة للجنة الإحصائية لمنظمة التعاون الإسلامي
يوم 5 مارس 2020 بنيويورك، الولايات المتحدة الأمريكية

نظم سيسرك اجتماع المتابعة للجنة الإحصائية لمنظمة التعاون الإسلامي يوم 5 مارس 2020 على هامش الدورة الـ[51] للجنة الإحصائية للأمم المتحدة بنيويورك، الولايات المتحدة الأمريكية.

وخلال الحدث الجانبي، تم إطلاع المندوبين على التقدم المحرز بخصوص قرارات الدورة الثامنة للجنة الإحصائية لمنظمة التعاون الإسلامي. تشارك المندوبون مدخلاتهم وتعليقاتهم حول تشكيلة أعضاء المكتب، ومشروع بنود جدول الأعمال، وتاريخ ومكان انعقاد الدورة التاسعة للجنة الإحصائية لمنظمة التعاون الإسلامي.

وتواصلت فعاليات الاجتماع بجلسة إعلامية حول أسئلة المسوح المتعلقة بالتبغ (TQS) وذات الأسئلة الخاصة بالشباب (TQS-Youth) التي ساهم في إعدادها كل من سيسرك ومراكز مكافحة الأمراض والوقاية منها (CDC) ومؤسستها.

سيسرك ينظم الدورة التاسعة للجنة الإحصائية لمنظمة التعاون الإسلامي

بصفته الأمانة العامة للجنة الإحصائية لمنظمة التعاون الإسلامي، سينظم سيسرك الدورة التاسعة للجنة الإحصائية لمنظمة التعاون الإسلامي في فترة 30 سبتمبر–1 أكتوبر 2020. وتعتبر هذه اللجنة محفلا بالغ الأهمية في إطار منظمة التعاون الإسلامي لربط أواصر التعاون فيما بين مكاتب الإحصاء الوطنية في الدول الأعضاء، فهي منصة مفيدة مماثلة للجنة الإحصائية للأمم المتحدة غايتها دعم النظم الإحصائية الوطنية في الدول الأعضاء لوضع أفضل وأحسن الاستراتيجيات والسياسات الوطنية. الموقع الإلكتروني للجنة الإحصائية لمنظمة التعاون الإسلامي:

http://www.oicstatcom.org

أهداف التنمية المستدامة (SDGs)

التقرير المرحلي السنوي عن أهداف التنمية المستدامة ذات الأولوية

أصدر سيسرك تقرير له بعنوان «نحو تحقيق أهداف التنمية المستدامة ذات الأولوية في الدول الأعضاء في منظمة التعاون الإسلامي» (متوفر على https://www.sesric.org/publications-detail.php?id=489) خلال اجتماع كبار المسؤولين (SOM) في الدورة الخامسة والثلاثين للكومسيك يوم 25 نوفمبر 2019 في إسطنبول، تركيا.

ويستخدم التقرير مجموعة مختارة من أربعة وأربعون مؤشراً مناسبا لإجراء تحليل للاتجاهات بشأن أهداف التنمية المستدامة ذات الأولوية بما في ذلك الأهداف 1 و 2 و 3 و 4 و 5 و 8 و 9 و13. كما يحلل التقرير أيضا ما إذا كانت المؤشرات المحددة قد اقتربت من أهداف التنمية المستدامة ذات الصلة أم ابتعدت عنها.

ويشير التقرير إلى أن بلدان المنظمة كمجموعة لن تتمكن من تحقيق الأهداف الإنمائية ذات الأولوية بحلول عام 2030 إذا ما واصلت عملها بنفس الوتيرة الحالية. على الرغم من التقدم المحرز في أهداف التنمية المستدامة 1 و3 و4 و9 في مجموعة دول منظمة التعاون الإسلامي، فإن هذه التحسينات ليست كافية لتحقيق أهداف التنمية المستدامة ذات الأولوية بحلول عام 2030.

ويوضح التقرير أنه تم إحراز تقدم راكد في أهداف التنمية المستدامة 2 و 8، ومع ذلك، فإن مجموعة دول منظمة التعاون الإسلامي بطيئة للغاية في المسير على الطريق الصحيح لتحقيق هذين الهدفين بحلول عام 2030. وبالإضافة إلى ذلك، فإن نقص البيانات يمنع إجراء تحليل شامل حول أهداف التنمية المستدامة 5 و 13.

يسهم هذا التقرير أيضا في تحفيز بلدان المنظمة على تكثيف جهودها الجماعية لسد الفجوات القائمة على مستوى البيانات من أجل رصد أهداف التنمية المستدامة على أحسن وجه وتوفير قاعدة معرفية من شأنها الإسهام في تسريع وتيرة تحقيق أهداف التنمية المستدامة.

تحديد أولويات أهداف التنمية المستدامة من قبل الدول الأعضاء في منظمة التعاون الإسلامي

أطلق سيسرك تقريرا حول نتائج مسح الميول المتعلق بأولويات أهداف التنمية المستدامة للبلدان الأعضاء في منظمة التعاون الإسلامي في الدورة الرابعة والثلاثين للكومسيك يوم 26 نوفمبر 2018 في إسطنبول، تركيا.

ويلخص التقرير المتوفر على: https://www.sesric.org/publications-detail.php?id=456 التقدم المحرز على المستوى العالمي فيما يتعلق بالعمل في إطار مؤشرات أهداف التنمية المستدامة. وعلاوة على ذلك، يقوم التقرير بإطلاع القراء على أولويات أهداف التنمية المستدامة لبلدان منظمة التعاون الإسلامي وفقا لنتائج مسح الميول المتعلق بهذه الأولويات والذي تم تصميمه وتعميمه وجمعه من قبل سيسرك منذ عام 2016، كما يطلع القراء على العوامل المقيِّدة لتحقيق هذه الأهداف وآلية تنسيقها وتوافر بياناتها في بلدان المنظمة.

ويوضح التقرير أن **الهدف الإنمائي 1** (القضاء على الفقر) **والهدف 3** (الرفاه والصحة الجيدة) **والهدف 2** (الحد من الجوع) **والهدف 4** (التعليم الجيد) **والهدف 5** (المساواة بين الجنسين) **والهدف 8** (توفير العمل اللائق والنمو الاقتصادي) **والهدف 9** (الصناعة والابتكار والبنية التحتية) **والهدف 13** (العمل من أجل المناخ) هي أهداف التنمية المستدامة ذات الأولوية على مستوى منظمة التعاون الإسلامي وفقا للتعليقات الواردة من البلدان المجيبة. ويكشف التقرير أيضا أن **نقص الموارد المالية** هو أبرز العوامل القائمة أمام تحقيق أهداف التنمية المستدامة بحلول عام 2030. وقد تم ذكر **نقص مصادر البيانات للرصد والتقييم والنقص في وسائل تكنولوجيا المعلومات** من قبل المجيبين على أنها عوامل أخرى هامة مقيدة لعملية تحقيق أهداف التنمية المستدامة بحلول 2030.

وفي هذا الصدد، يناقش التقرير توافر بيانات أهداف التنمية المستدامة في دول منظمة التعاون الإسلامي. ومن بين 244 مؤشرا عالميا، لوحظ أن تحليل الميول ممكن فقط على مستوى ما مجموعه 69 مؤشرا (3,28٪ من مجموع المؤشرات) ذات نقطتي بيانات على الأقل متاحتين لمؤشرات أهداف التنمية المستدامة لما لا يقل عن 50٪ من بلدان منظمة التعاون الإسلامي. وعلى مستوى المنظمة، فإن توافر البيانات للأهداف الإنمائية 9 و 3 و 7 و 15 فقط يساوي أو يزيد عن 50٪. كما لوحظ أنه لا يمكن إجراء تحليل الاتجاهات أو تحليل الوضع بالنسبة لـ112 مؤشرا بسبب نقص البيانات. ومن بين هذه المؤشرات، تصنف 67 منها كمؤشرات من المستوى الثالث، و 34 منها كمؤشرات من المستوى الثاني، و 11 منها كمؤشرات من المستوى الأول.

التعاون مع المنظمات الدولية والإقليمية

مشروع دمج أسئلة المسوح المتعلقة بالتبغ وذات الأسئلة الخاصة بالشباب

ورشة عمل حول ترجمة بيانات الأسئلة المتعلقة بالتبغ في المسوح (TQS) إلى إجراءات عملية، في فترة 12-15 نوفمبر 2018 بأنقرة، تركيا.

الأسئلة المتعلقة بالتبغ في المسوح هي إحدى مكونات النظام العالمي لمراقبة التبغ (GTSS)، والذي تم تطويره من قبل منظمة الصحة العالمية، ومراكز مكافحة الأمراض واتقائها، وشركاء آخرين لمساعدة البلدان في وضع نظام تتبع مكافحة التبغ وبرامج الرصد. ونتيجة لذلك، يسهل سيسرك خطط الإدماج بناء على الشروط المنصوص عليها من قبل مراكز مكافحة الأمراض واتقائها ومؤسستها من 2014 إلى يومنا هذا.

وحتى الآن، أكدت 41 دولة عضو في منظمة التعاون الإسلامي وهي أذربيجان والكاميرون وتشاد وكوت ديفوار ومصر وغامبيا وإندونيسيا ومالي وموريتانيا والنيجر والسنغال وسيراليون وطاجيكستان وتوغو التزامها بدمج الأسئلة المتعلقة بالتبغ في المسوح في مسوحها الوطنية الجارية، وأيضا ضمان التنفيذ المنتظم وجمع البيانات الخاصة بهذه الأسئلة. ومن بين البلدان التي أكدت على التزاماتها بإدماج الأسئلة المتعلقة بالتبغ في المسوح في مسوحاتها الجارية، أكملت 13 منها المشروع بصفة تامة وهي أذربيجان وتشاد وكوت ديفوار ومصر وغامبيا وإندونيسيا ومالي وموريتانيا والنيجر والسنغال وسيراليون وطاجيكستان وتوغو.

وبعد النجاح الذي حققته ورشتي العمل اللتان نظمتا في 2016 (http://www.sesric.org/event-detail.php?id=1398) و 2017 (http://www.sesric.org/event-detail.php?id=1737)، أجرى سيسرك ورشة عمل ثالثة حول «ترجمة بيانات الأسئلة المتعلقة بالتبغ في المسوح إلى إجراءات عملية» (http://www.sesric.org/event-detail.php?id=2013) بالتعاون مع مراكز مكافحة الأمراض والوقاية منها (CDC) ومؤسستها في فترة 12-15 نوفمبر 2018 في أنقرة، تركيا.

ولمواصلة الشراكة القائمة بين سيسرك ومؤسسة مراكز مكافحة الأمراض والوقاية منها في ظل هذا المشروع فضلا عن دمج ذات الأسئلة الخاصة بالشباب برسم عام 2019-2020، تم التوقيع على نسخة معدلة من اتفاقية المتعاقدين من الباطن في مارس 2019. وتشمل الأنشطة المخطط لها متابعة المشروع مع الكاميرون وفلسطين؛ وتسهيل دمج الأسئلة المتعلقة بالتبغ في المسوح في الدراسات الاستقصائية الخاصة بخمس دول أعضاء أخرى في منظمة التعاون الإسلامي؛ وتسهيل دمج الأسئلة المتعلقة بالتبغ في المسوح الخاصة بالشباب في الدراسات الاستقصائية الموجهة للشباب في خمس دول أعضاء في منظمة التعاون الإسلامي؛ وتطوير مستودع للبيانات على شبكة الإنترنت يشمل بيانات من المسوح التي أدمجت فيها الأسئلة المعنية والمتحصل عليها من الدول الأعضاء في المنظمة؛ والتنسيق مع مراكز مكافحة الأمراض والوقاية منها ومؤسستها لتنظيم ورشة (ورش) عمل.

الفريق الفرعي المعني بالتدريب في مجال الإحصاءات الجنسانية (SGGST)

أصبح سيسرك عضواً رسمياً في المجموعة الفرعية المعنية بالتدريب حول الإحصاءات الجنسانية التابع لشبكة تنسيق التدريب الإحصائي في آسيا والمحيط الهادي بتنسيق من هيئة الأمم المتحدة للمرأة (أمانة الفريق الفرعي) والمعهد الإحصائي لآسيا والمحيط الهادي (أمانة الشبكة) منذ 15 نوفمبر 2018.

ويتمثل الهدف الرئيسي للفريق الفرعي في ضمان حصول مستخدمي البيانات ومنتجيها في آسيا والمحيط الهادئ على المهارات اللازمة لإنتاج الإحصاءات الجنسانية ونشرها واستخدامها على نطاق واسع، بما في ذلك أغراض رصد أهداف التنمية المستدامة. فيما يلي النتائج المتوقعة بشكل عام لتشكيل المجموعة الفرعية المعنية بالتدريب حول الإحصاءات الجنسانية:

- الوعي بأهمية الإحصاءات الجنسانية للإحصائيين وغير الإحصائيين
- توفر المواد التدريبية ليستخدمها الجميع
- توفر مستودع تدريجي من المدربين الخبراء ليستفيد منه العامة
- زيادة توفر البيانات الجنسانية
- تعزيز السياسات الوطنية المستندة إلى النوع الاجتماعي
- الاستخدام المعزز للإحصاءات الجنسانية للقصص الإخبارية والمواد الإعلامية الأخرى
- فهم أفضل للإحصاءات الجنسانية بين المجتمع المدني وعامة الجمهور
- زيادة عدد المؤسسات الأكاديمية التي تدرب الطلاب على إحصاءات النوع الاجتماعي (بخلاف طلاب الإحصاءات)

الاجتماع الثالث للمجموعة الفرعية المعنية بتدريب الإحصاءات الجنسانية فترة 4-6 ديسمبر عام 2019 بطوكيو، اليابان.

حضر ممثل سيسرك ثلاثة اجتماعات المجموعة الفرعية المعنية بالتدريب حول الإحصاءات الجنسانية التي عقدت في عام 2019. تم عقد الاجتماعين الأولين في يناير ويوليو 2019 في بانكوك، تايلاند. في الاجتماع الأول، نوقشت الاحتياجات التدريبية في جميع أنحاء منطقة آسيا والمحيط الهادئ، والموارد والخبرات الموجودة بشأن التدريب على الإحصاءات الجنسانية عبر المنطقة، والطرائق، والجداول الزمنية، والخطوات التالية لعمل الفريق الفرعي. في الاجتماع الثاني، ناقش أعضاء المجموعة الفرعية تطوير المناهج التدريبية (المجالات المواضيعية والمجالات الشاملة لعدة قطاعات على حد السواء)، وإحداث آليات لطلب الالتزام بتقديم خطط التدريب وتنفيذها.

عُقد الاجتماع الثالث للفريق في فترة 4-6 ديسمبر 2019 بطوكيو، اليابان، بهدف مراجعة المواد التدريبية المتاحة والمطورة حديثًا لمنهج التدريب على إحصاءات الجنسانية؛ تحديد الطريق إلى الأمام لسد الفجوات المتبقية في مواد التدريب؛ وضع اللمسات الأخيرة على مستودع الخبراء؛ وضع خطط التنفيذ مع المؤسسات التدريبية والأكاديمية؛ مراجعة استراتيجية التواصل / المناصرة؛ وتصميم الخطوات التالية للمجموعة الفرعية وأعضائها.

لجنة تنسيق الأنشطة الإحصائية (CCSA)

أصبح سيسرك عضوا بلجنة تنسيق الأنشطة الإحصائية (CCSA) منذ 2006. تتكونة لجنة تنسيق الأنشطة الإحصائية وهي هيئة عالمية من 45 منظمة دولية وفوق وطنية، تشمل مهمتها توفير الإحصاءات الرسمية الدولية في سياق المبادئ المنظمة للأنشطة الإحصائية الدولية، والتي لديها خدمة إحصائية دائمة مضمنة في مؤسساتها وعلى تواصل منتظم مع البلدان.

يركز عمل اللجنة على الأنشطة الرئيسية الستة التالية:

- الأداء الفعال للنظام الإحصائي
- المعايير والمنصات المشتركة
- تطوير المنهجيات
- الدعم بين المؤسسات
- التوعية
- الدفاع عن الإحصائيات

دائرة
الأبحاث الاقتصادية والاجتماعية

وضع الشباب في الدول الأعضاء في منظمة التعاون الإسلامي 2020: تعزيز المشاركة الاقتصادية للشباب

يولي برنامج عمل منظمة التعاون الإسلامي لعام 2025 أولوية خاصة للشباب في الدول الأعضاء في المنظمة في مجالات سياسية متداخلة ومتعددة بهدف توجيه العمل الإسلامي المشترك. وهذا اعترافا بحقيقة أن البلدان الأعضاء في المنظمة تُعد موطنا لأكثر من ربع إجمالي الشباب في العالم، مما يوفر مزايا لا مثيل لها في مجال الصناعة والابتكار والنمو وقوة العمل. ومع ذلك، لا يزال الشباب يواجهون سلسلة من التحديات والقيود التي تحول دون المساهمة المثمرة في تنمية مجتمعاتهم.

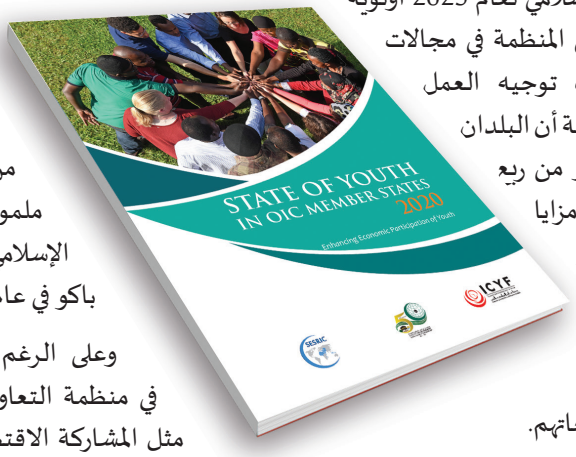

وفي هذا الإطار، سيطلق سيسرك تقرير «وضع الشباب في الدول الأعضاء في منظمة التعاون الإسلامي 2020: تعزيز المشاركة الاقتصادية للشباب» في الدورة الخامسة للمؤتمر الإسلامي لوزراء الشباب والرياضة (ICYSM)، الذي سيعقد في جدة بالمملكة العربية السعودية عام 2020.

وتشير النتائج الرئيسية للتقرير إلى وجود تقدم ملحوظ على مستوى وضع الشباب في الدول الأعضاء في منظمة التعاون الإسلامي. ففي المتوسط ، على مستوى مجموعة الدول الأعضاء في المنظمة، تم تسجيل تحسينات في مجال الاقتصاد والتعليم والصحة والمشاركة الاجتماعية. كما تبرز أن العديد من الدول الأعضاء في المنظمة قد طبقت سياسات وبرامج ومبادرات تهدف إلى تحسين الوضع العام للشباب في بلدانهم. وبنفس القدر من الأهمية، توصل التقرير إلى أن عددا من الدول الأعضاء قد اتخذت خطوات ملموسة لتنفيذ استراتيجية منظمة التعاون الإسلامي المعنية بالشباب التي تم اعتمادها في باكو في عام 2018.

وعلى الرغم من الإنجازات البارزة للدول الأعضاء في منظمة التعاون الإسلامي، يكشف التقرير أن قضايا مثل المشاركة الاقتصادية المنخفضة والبطالة وعدم نشاط الشباب والمشاركة السياسية والاجتماعية المحدودة المقترنة بالصراع والهجرة والتشرد تشكل عقبات خطيرة تحول دون إبراز الشباب لإمكاناتهم و مساهمتهم بشكل منتج في تنمية الدول الأعضاء في المنظمة. فعلى سبيل المثال، لم تكن نسبة 17,7٪ من الشباب في الدول الأعضاء في المنظمة ملمة بالقراءة أو الكتابة في 2018. وبالإضافة إلى ذلك، بلغ معدل بطالة الشباب في المنظمة عام 2019 نسبة 13,9٪ وهو أعلى من المعدل العالمي البالغ 11,8٪. كما أنه من حيث مشاركة الشباب في القوى العاملة، بقي متوسط الدول الأعضاء في المنظمة البالغ 38,7٪ أقل بكثير من المتوسط العالمي البالغ 41,4٪.

ومن بين عدة قضايا يواجهها الشباب في دول منظمة التعاون الإسلامي، لا تزال المشاركة الاقتصادية المحدودة والبطالة تشكل مسألة أساسية مثيرة للقلق. فقد بلغ المعدل العالمي لعدم نشاط الشباب 58,6٪ عام 2019 بينما سجل بنسبة 61,3٪ في الدول الأعضاء في المنظمة. ولم يكن 24,1٪ من شباب منظمة التعاون الإسلامي ضمن دائرة العمالة أو في التعليم أو التدريب (NEET) عام 2019، وهي نسبة أعلى من المتوسط العالمي البالغ 21,2٪. والأسوأ من ذلك، لم يكن أكثر من ثلث الشابات (34,5٪) ضمن دائرة العمالة أو في التعليم ولا التدريب عام 2019 في هذه الدول. وللفت الانتباه إلى هذه القضايا واقتراح المسارات الممكنة للتغلب عليها، يخصص تقرير الشباب لعام 2020 قسما خاصا لـ«تعزيز المشاركة الاقتصادية للشباب».

وبشكل عام، يهدف هذا التقرير إلى تسهيل التعاون متعدد الأطراف واقتراح توصيات قائمة على الأدلة لمواجهة التحديات التي يواجهها الشباب، مثل البطالة والخدمات الصحية والتطرف والصراع والهجرة والمشاركة السياسية.

السياحة الدولية في الدول الأعضاء في منظمة التعاون الإسلامي: الآفاق والتحديات 2020

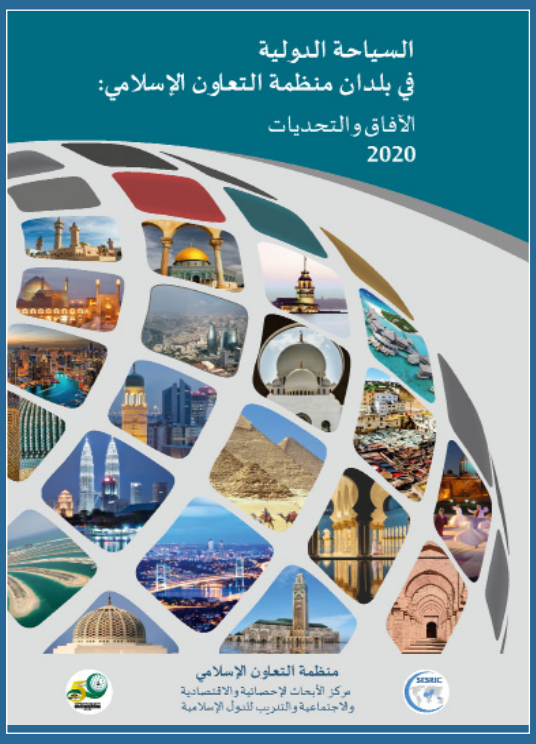

أعد سيسرك هذا التقرير باعتباره الوثيقة الفنية المرجعية الرئيسية للدورة الـ11 للمؤتمر الإسلامي لوزراء السياحة (ICTM) التي ستعقد في غابالا، أذربيجان عام 2020. وللذكر، ينعقد هذا المؤتمر مرة كل سنتين لمراجعة التطورات الأخيرة ومناقشة القضايا الرئيسية في مجال السياحة في البلدان الأعضاء في منظمة التعاون الإسلامي.

وهذا التقرير يقدم تقييما شاملا لأداء السياحة في بلدان منظمة التعاون الإسلامي من خلال تحليل أحدث البيانات المتاحة حول مؤشرات السياحة الرئيسية إلى جانب السياسات والأطر التنظيمية القائمة. كما يناقش السوقين المتخصصتين المتمثلتان في السياحة الإسلامية والسياحة الصحية، اللتان تعتبران قطاعين فرعيين واعدين للغاية من أجل تطوير قطاع السياحة المستدامة في بلدان المنظمة.

وتكشف النتائج الرئيسية للتقرير أن البلدان الأعضاء في المنظمة قد زادت مكاسبها السياحية من 157,1 مليار دولار المسجلة عام 2013 إلى 181,9 مليار دولار عام 2018. وبالتالي، ارتفع متوسط إجمالي مساهمة السياحة الدولية في الناتج المحلي الإجمالي في مجموعة المنظمة، من ١,٨٪ في 2013 إلى 8.8٪ في 2018. وعلاوة على ذلك، يقدم التقرير تحليلا مفصلا لحالة الأنشطة السياحية البينية في منظمة التعاون الإسلامي التي تعتبر مؤشرا مهما لتقييم مستوى التعاون بين الدول الأعضاء في المنظمة في مجال السياحة. وتكشف النتائج عن بعض التحسن على مستوى التعاون السياحي البيني في منظمة التعاون الإسلامي حيث ارتفعت نسبة السياح الوافدين على المستوى البيني في المنظمة من إجمالي السياح الوافدين على المنظمة من 34,4٪ في 2013 إلى 37,6٪ في عام 2018.

ويأكد التقرير على أن السياحة الإسلامية أمر يتناسب مع طبيعة بلدان منظمة التعاون الإسلامي بحكم بيئة الحلال القائمة والمرافق والخدمات الملائمة للمسلمين. إذ يقدر الحجم الحالي لسوق السياحة الإسلامية العالمية بحوالي 175 مليار دولار أمريكي في 2018، وتعتبر أول 10 وجهات سياحية إسلامية في العالم أعضاء في منظمة التعاون الإسلامي باستثناء سنغافورة. ومع ذلك، لا تزال بلدان المنظمة بحاجة إلى سياسات وتدابير أكثر استباقية من أجل الاستفادة من ميزتها النسبية الحالية.

ويبحث هذا التقرير في مسألة تعزيز السياحة الصحية في البلدان الأعضاء في منظمة التعاون الإسلامي كموضوع خاص. فبفضل أسعارها التنافسية ومرافقها المتطورة للرعاية الصحية وقواها العاملة المتمتعة بالمهارات اللازمة، برز عدد من بلدان منظمة التعاون الإسلامي كجهات فاعلة رئيسية على خريطة السياحة الصحية العالمية. ومع وصول قيمة سوق السياحة الصحية العالمية إلى حوالي 100 مليار دولار أمريكي، بدأ عدد متزايد من البلدان الأعضاء في المنظمة بالاستثمار في هذا السوق ووضع الترتيبات التنظيمية للحصول على حصة أعلى منه. وفي هذا الصدد، يستعرض التقرير تجارب أذربيجان وإندونيسيا وإيران والأردن وماليزيا والمغرب وتركيا والإمارات العربية المتحدة لتسليط الضوء على نجاحها في الترويج للسياحة الصحية.

وأخيرا، يلقي التقرير الضوء على بعض القضايا والتحديات الرئيسية التي تواجهها الدول الأعضاء في المنظمة في سعيها لتطوير قطاع السياحة المستدامة وتعزيز التعاون السياحي فيما بينها ويقترح إجراءات سياسية للتغلب على هذه العوائق في القسم الأخير.

التعاون فيما بين بلدان الجنوب والتعاون الثلاثي: تسريع وتيرة ريادة المرأة للأعمال الاجتماعية

تعتبر قضية مساواة المرأة وتمكينها أمرا محوريا بالنسبة لخطة التنمية المستدامة لعام 2030. كما أنها جزء لا يتجزأ من جميع أبعاد التنمية الشاملة والمستدامة مما يعني أن تحقيق جميع أهداف التنمية المستدامة يعتمد بشكل كبير على القدرة على تحقيق المساواة بين الجنسين وتمكين النساء والفتيات.

وهذا يشكل بصورة أساسية دعوة عاجلة لمعالجة الأسباب الجذرية لجميع أشكال العنف القائم على النوع الاجتماعي فضلا عن التمييز في مكان العمل وفي المجتمع على نطاق أوسع والقضاء عليها، بما في ذلك الفجوة في الأجور بين الجنسين والقوانين والتشريعات التمييزية التي تمنع وصول المرأة إلى الموارد الإنتاجية وضعف التمثيل السياسي للمرأة التي تقيد حقوقها في المجالين العام والخاص.

ولمعالجة هذه الأنواع من التحديات التي تواجهها النساء، وافق مكتب الأمم المتحدة للتعاون فيما بين بلدان الجنوب (UNOSSC) ومركز الأبحاث الإحصائية والاقتصادية والاجتماعية والتدريب (سيسرك) على التعاون لإصدار منشور مشترك يركز على الدور الحاسم للمرأة في التنمية المستدامة، مع التركيز بشكل خاص على فهم كيفية تحسين التعاون بين بلدان الجنوب (SSC) بشكل أفضل لتعزيز دور المرأة كرائدة أعمال اجتماعية في بلدان الجنوب، بما في ذلك العديد من الدول الأعضاء في منظمة التعاون الإسلامي.

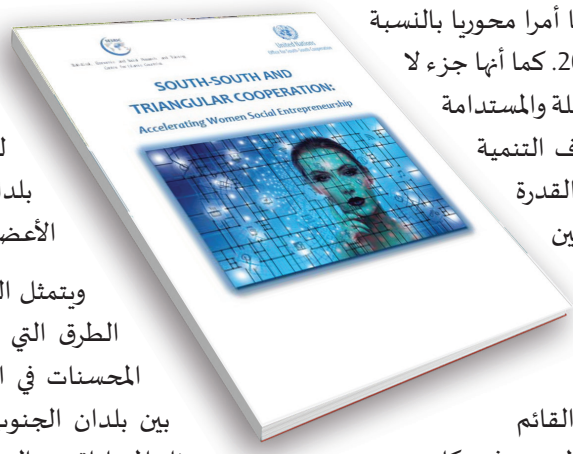

ويتمثل الهدف العام للتقرير في إنتاج المعرفة حول الطرق التي يمكن من خلالها أن تساهم المتبرعات/المحسنات في التنمية المستدامة وتعميق التعاون فيما بين بلدان الجنوب في إحداث التغيير الاجتماعي الإيجابي مثل المساواة بين الجنسين والحد من الفقر والنمو الاقتصادي والقضاء على التمييز والتحسينات الاجتماعية والاقتصادية. وتشمل المسائل/ القضايا الرئيسية التي يتناولها هذا المنشور الدور الناشئ للمرأة في الدفع بعجلة التنمية المستدامة وريادة الأعمال والتحول الاجتماعي نحو الأمام، خاصة في سياق التعاون بين بلدان الجنوب والتعاون الثلاثي (SSC & TrC). وفي نفس السياق، ينظر التقرير أيضا، من بين أمور أخرى، في دور المرأة كمتبرعة/ فاعلة خير وعوامل حيوية لتحقيق أهداف التنمية المستدامة في العالم الإسلامي.

الآثار الاجتماعية والاقتصادية لجائحة كوفيد-19 في البلدان الأعضاء في منظمة التعاون الإسلامي

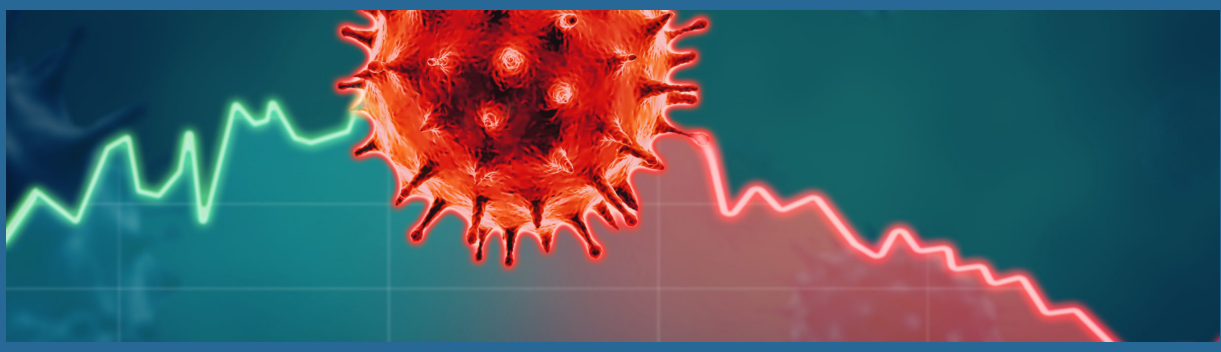

في أعقاب جائحة كوفيد-19، بدأ سيسرك بإعداد هذه الدراسة البحثية الشاملة لتقييم الآثار الاجتماعية والاقتصادية المحتملة لهذا الوباء على الدول الأعضاء في منظمة التعاون الإسلامي، بالإضافة إلى وضع توصيات سياساتية للاستجابة بشكل جماعي لأزمة كوفيد-19.

وستوفر هذه الدراسة تحليلا مفصلا للآثار الاجتماعية والاقتصادية لكوفيد-19 في البلدان الأعضاء في المنظمة من خلال النظر في مؤشرات التنمية الاجتماعية والاقتصادية الرئيسية المتعلقة بالإنتاج والنمو والتجارة والتمويل والعمالة والسياحة والنقل والزراعة والأمن الغذائي والصحة والتعليم والفئات الضعيفة مثل الأطفال والنساء وكبار السن والأشخاص ذوي الإعاقة.

كما ستسلط هذه الدراسة الضوء على أفضل الممارسات الوطنية في تدابير السلامة العامة (مثل التباعد الاجتماعي والإغلاق وحظر التجول وما إلى ذلك)، واستجابة السياسة الاقتصادية (مثل حزم التحفيز، وخفض أسعار الفائدة، والإعفاءات من القروض، والتحويلات النقدية وما إلى ذلك) وتدابير السياسة الاجتماعية (مثل الحماية الاجتماعية للفئات المحرومة، وخدمات المشورة الأسرية، إلخ.) التي اتخذتها الدول الأعضاء في منظمة التعاون الإسلامي لمواجهة الآثار السلبية لكوفيد-19 على اقتصاداتها والمجتمع ككل. وبناء على النتائج الرئيسية، ستقدم الدراسة مقترحات سياسية على المستوى الوطني ومستوى المنظمة لتقليل التداعيات الاجتماعية والاقتصادية لهذه الجائحة في البلدان الأعضاء في منظمة التعاون الإسلامي.

دائرة
التدريب والتعاون الفني

برامج سيسرك لبناء القدرات

ينظم سيسرك أنشطة تدريب في إطار 23 برنامجا لبناء القدرات في قطاعات متخصصة. وتغطي هذه الأنشطة عددا من القضايا المتعلقة بالمجالين الاجتماعي والاقتصادي من خلال أساليب متنوعة وفقا لقدرات واحتياجات الدول الأعضاء في منظمة التعاون الإسلامي. وبعد مطابقة سيسرك لهذه الاحتياجات والقدرات يوفر فرصا للتدريب عن طريق تعبئة خبراء متخصصين وتيسير نقل وتبادل الدرايات والمهارات والخبرات فيما بين المؤسسات الوطنية للدول الأعضاء في المنظمة. وترمي الجهود التي يبذلها سيسرك إلى تطوير القدرات االبشرية والمؤسسية على صعيد عدد من القطاعات من خلال آليات التعاون فيما بين بلدان الجنوب.

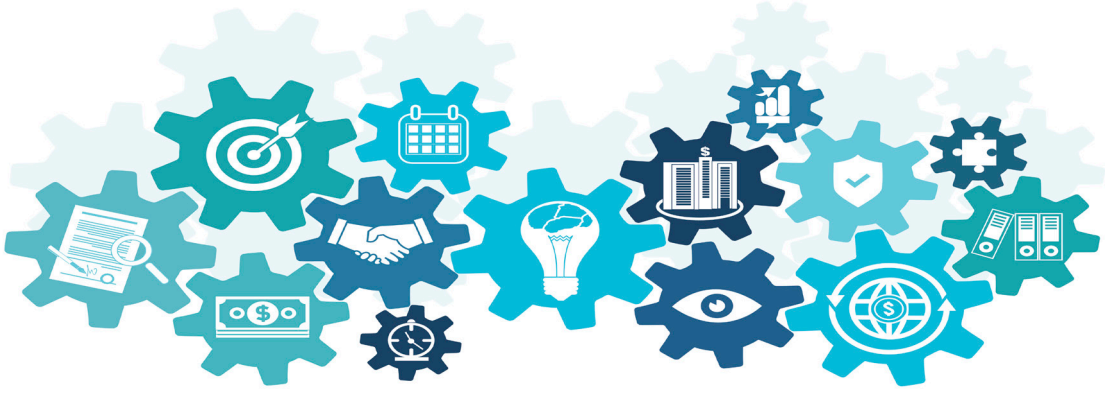

برنامج منظمة التعاون الإسلامي للتدريب في مجال القطن (OIC-CTP)

دورة تدريبية حول 'استخدام التكنولوجيا المتقدمة لتعزيز الإنتاجية في مجال زراعة القطن في موزمبيق'

جرى تنظيم دورة تدريبية حول «استخدام التكنولوجيا المتقدمة لتعزيز الإنتاجية في مجال زراعة القطن» خلال الفترة الممتدة بين 27 أبريل و 01 مايو 2020 من خلال منصة مخصصة لعقد المؤتمرات عن طريق الفيديو. وقد جاء تنظيم هذه الدورة التدريبية في إطار حلول التدريب الافتراضي التي اعتمدها سيسرك في ظل تفشي جائحة كوفيد-19. وهدفت الدورة التدريبية، التي أجريت بالاعتماد على مناهج التعلم المتزامن، إلى إعطاء صورة عامة بشأن استخدام التكنولوجيا المتقدمة في إنتاج القطن وآثار الإجهاد الأحيائي واللاأحيائي على محصول القطن.

وأتت هذه الدورة في إطار برنامج منظمة التعاون الإسلامي للتدريب في مجال القطن (OIC-CTP)، وقدمها خبير مختص من مركز التميز في البيولوجيا الجزيئية في جمهورية باكستان الإسلامية لفائدة مسؤولين تنفيذيين وخبراء من معهد الأبحاث الزراعية في موزمبيق (IIAM) ومركز أبحاث القطن ومضاعفة البذور في ناميالو - موزمبيق (CIMSAN).

برنامج منظمة التعاون الإسلامي لبناء القدرات في مجال السياحة (TR-CAB)

سيسرك يحتفي بمدينة دكا عاصمة للسياحة لعام 2019 في منطقة منظمة التعاون الإسلامي

وقع الاختيار على مدينة دكا «عاصمة للسياحة في منطقة منظمة التعاون الإسلامي» لعام 2019 خلال الدورة العاشرة للمؤتمر الإسلامي لوزراء السياحة (ICTM) الذي عقد في الفترة الممتدة بين 5 و 7 فبراير 2018 في دكا، جمهورية بنغلاديش الشعبية. في إطار أنشطة المؤتمر، نظم سيسرك برنامجا للاحتفاء بمدينة دكا بتاريخ 15 أكتوبر 2019. وشمل البرنامج ندوة دولية حول «تنمية السياحة الملائمة للمسلمين في مدينة دكا» و«حفلا لتوزيع الجوائز على أفضل منظمي الرحلات السياحية بدكا» منحت على إثره جوائز لأفضل ثلاث جهات منظمة للرحلات السياحية في المدينة لمساهمتها القيمة في تنمية السياحة في المدينة.

كما شهدت الندوة كذلك تنظيم حلقة نقاش، ومن المشاركين فيها، على سبيل المثال لا الحصر، وزارة الطيران المدني والسياحة البنغالية ومركز السياحة الإسلامية الماليزي (ITC) ومكتب منظمة السياحة العالمية في جمهورية أوزبكستان وجامعة غازيبور الوطنية في جمهورية بنغلاديش الشعبية. وشارك المتحدثون والمتدخلون الرئيسيون في حلقة النقاش معارفهم وتجاربهم المتعلقة بأهمية السياحة الملائمة للمسلمين. وتطرقوا للنقاش بشأن آفاق تنمية السياحة الملائمة للمسلمين في الدول الأعضاء في منظمة التعاون الإسلامي وأبرز التحديات القائمة في هذا المجال المتخصص في قطاع السياحة، لاسيما في جمهورية بنغلاديش الشعبية.

برنامج بناء القدرات الدبلوماسية (Diplomacy-CaB)

دورة تدريبية حول 'حل النزاعات والوساطة لصالح الدبلوماسيين المبتدئين في دول منظمة التعاون الإسلامي'

نظم سيسرك دورة تدريبية حول «حل النزاعات والوساطة لصالح الدبلوماسيين المبتدئين» بشراكة مع الأكاديمية الدبلوماسية التابعة لوزارة الشؤون الخارجية التركية، وذلك بتاريخ 26-28 نوفمبر 2019 في إسطنبول، تركيا. وحضر التدريب ما مجموعه 34 دبلوماسيا مبتدئا من 28 دولة عضو في منظمة التعاون الإسلامي وقدمه أربعة ممارسين متميزين ومدربين مرموقين على الساحة الدولية في مجال حل النزاعات والوساطة.

وغطت الدورة التدريبية جوانب مهمة متعلقة بالديبلوماسية، ومن ذلك تحليل النزاعات، والتفاوض والوساطة مع التركيز بشكل أساسي على منع نشوب النزاعات وحلها في جميع أنحاء منطقة منظمة التعاون الإسلامي. كما تم إطلاع المتدربين على إطار شامل بخصوص كيفية نشوب النزاعات وتصاعد حدتها والتوصل لحلها وتم أيضا تحليل حالات دراسة خاصة بنزاعات محددة من أجل الإلمام التام بكل القضايا والتحديات والمشكلات القائمة في الدول الأعضاء في منظمة التعاون الإسلامي. كما قدمت الدورة فرصة للمشاركة والمحاكاة التفاعلية للنهوض بالمهارات اللازمة لتنفيذ وساطة فعالة وفض النزاعات.

برنامج بناء قدرات البنوك المركزية (CB-CaB)

ورشة عمل تدريبية حول 'الخدمات المصرفية والمالية الإسلامية لصالح البنوك المركزية'

نظم سيسرك بشراكة مع المؤسسة الإسلامية الدولية لتمويل التجارة (ITFC) وكلية إسطنبول للبنوك المركزية (ISCB) ورشة عمل تدريبية حول «الخدمات المصرفية والمالية الإسلامية» لصالح مشاركين من البنوك المركزية في بلدان رابطة الدول المستقلة وجمهورية أفغانستان الإسلامية، وذلك بتاريخ 28-25 نوفمبر 2019 في إسطنبول، تركيا.

وقد صممت ورشة العمل التدريبية خصيصا لموظفي البنوك المركزية المنخرطين في عملية إدراج قطاع المالية الإسلامية في النظم المالية في بلدانهم وتطويرها، بما في ذلك جمهورية أفغانستان الإسلامية وجمهورية أذربيجان وجمهورية كازاخستان وجمهورية قيرغيزستان وجمهورية طاجيكستان وجمهورية تركمانستان وجمهورية أوزبكستان.

وركزت ورشة العمل التدريبية على الإحاطة بمختلف المفاهيم المتعلقة «بالاقتصاد الإسلامي» و «الخدمات المصرفية والمالية الإسلامية». وتمثل الهدف في توفير فهم عميق للتقنيات والإطار القانوني اللازم لتحقيق فكرة تقاسم المخاطر في الأعمال اليومية والمعاملات المالية.

التعاون الفني

يلعب سيسرك دورا مهما في تعزيز التعاون الفني والتنسيق بين الدول الأعضاء في منظمة التعاون الإسلامي من خلال تسهيل الدعم الفني وتبادل المعارف وأفضل الممارسات وتنمية المهارات وإقامة شبكات للتواصل. كما يشدد المركز على أهمية «المشاريع التنموية الخاصة بكل دولة ومنطقة» التي تصمم وفقا لخصائص واحتياجات كل منطقة. وبالتالي، فإن سيسرك ينخرط في شراكات مع مؤسسات وطنية وإقليمية ودولية لتنفيذ مشاريع وأنشطة في إطار مبادرات التعاون الفني التي يسهر عليها المصممة خصيصا لتلبية احتياجات الدول الأعضاء في منظمة التعاون الإسلامي.

الأنشطة والمشاريع

دورة تدريبية حول 'طب الكوارث والرعاية الطارئة ما قبل الإحالة إلى المستشفى'

في إطار المشروع المتعلق «بتعزيز التنسيق وبناء القدرات بشأن التأهب في حالات الطوارئ الصحية والاستجابة لها في الدول الأعضاء في منظمة التعاون الإسلامي»، نظم سيسرك بالتعاون مع وزارة الصحة التركية ووزارة الصحة الاتحادية السودانية ووكالة التعاون والتنسيق التركية (TİKA) دورة تدريبية حول «طب الكوارث والرعاية الطارئة ما قبل الإحالة إلى المستشفى»، وذلك خلال فترة 27-23 مارس 2019 في مقديشو، الصومال. وكانت الدورة التدريبية لصالح 30 عامل في قطاع الصحة من وزارة الصحة الصومالية.

وقدم الدورة التدريبية مدربون سودانيون وأتراك وتناولت مواضيع متعلقة بخدمات الطوارئ الطبية، ومعدات الإسعاف، وإدارة أماكن الحوادث، ومقاربة التعامل مع المريض المستعجل في حالة الصدمات، والدعم الصحي الأساسي، وخوارزمية المعالجة للإنعاش، ومقاربة التعامل مع حالات طوارئ الأطفال، وبرنامج إنعاش حديثي الولادة (NRP)، وإدارة الأدوية في حالات الكوارث والطوارئ، والتخطيط للحالات الاستعجالية في المستشفيات، وطريقة SALT لفرز المصابين، ومكافحة الأمراض المعدية، ومتلازمة الهرس.

وبالاستفادة من آلية التعاون فيما بين بلدان الجنوب، نفذ هذا المشروع في إطار برنامج العمل الاستراتيجي لمنظمة التعاون الإسلامي في مجال الصحة 2014-2023، تحت «المجال المواضيعي 5 المتعلق بالاستجابة والتدخلات الصحية الطارئة». يشار إلى أن المرحلة الأولى من المشروع قد أكملت بنجاح، وشملت عدة دورات تدريبية للمدربين في كل من السودان وتركيا بالإضافة إلى ثلاث دورات تدريبية تجريبية أجراها مدربون سودانيون تحت إشراف أخصائيين أتراك.

التعاون الفني (Reverse Linkage)

دورة تدريبية حول 'نهج جديدة في الهندسة الزراعية للقطن: تجارب البذار'

نظم سيسرك بشراكة مع البنك الإسلامي للتنمية (IsDB) والوكالة التركية للتعاون والتنسيق (TIKA) ومعهد نازيلي لأبحاث القطن (CRI) في تركيا دورة تدريبية حول "نهج جديدة في الهندسة الزراعية للقطن: تجارب البذار" لصالح خبراء من مجلس تنمية القطن (CDB) التابع لوزارة الزراعة في بنغلاديش، وذلك خلال الفترة الممتدة بين 19 و 30 يناير 2020 في مدينة دكا، بنغلاديش.

وأجرى الدورة التدريبية أربع خبراء كبار من معهد نازيلي لأبحاث القطن بهدف تعزيز التعاون جنوب-جنوب بين تركيا وبنغلاديش في إطار مشروع التعاون الفني الجاري بشأن "تعزيز القدرات في مجال تنمية أنواع القطن".

مهد تبادل المعارف بين الأقران من الخبراء الأتراك والبنغاليين الطريق أمام فرص لإجراء أبحاث مشتركة لاستكشاف أنواع جديدة من القطن التي تتلاءم والظروف الزراعية والبيئية في بنغلاديش، وهذا الأمر يسهم في تحقيق المجال ذي الأولوية 8,2 المتعلق بالزراعة والأمن الغذائي من مجالات برنامج عمل منظمة التعاون الإسلامي لعام 2025 وكذلك أهداف التنمية المستدامة 8 و 12 و 17.

مذكرات التفاهم والاتفاقيات

سيسرك والمنظمة الإسلامية للأمن الغذائي يوقعان مذكرة تفاهم لتعزيز أواصر التعاون والشراكة

وقع سيسرك والمنظمة الإسلامية للأمن الغذائي مذكرة تفاهم بتاريخ 17 نوفمبر 2019، وذلك على هامش فعاليات الدورة الخامسة والثلاثين للاجتماع الوزاري للكومسيك. وهذه المنظمة حديثة النشأة وهي من مؤسسات منظمة التعاون الإسلامي المتخصصة وتشتغل في مجال الأمن الغذائي وبدأت مزاولة أنشطتها في مارس 2018 من مقرها الرئيسي في نور سلطان، جمهورية كازاخستان.

وتهدف مذكرة التفاهم هذه إلى تقوية أواصر التعاون والشراكة بين المؤسستين في مجالات الأمن الغذائي والزراعة والتنمية الريفية من أجل تقديم الدعم للمساعي الرامية إلى تحقيق الأهداف والمصالح المشتركة للدول الأعضاء في منظمة التعاون الإسلامي في إطار التعاون فيما بين بلدان الجنوب والتعاون الثلاثي. وسيعمل الطرفان معا على إجراء أبحاث مشتركة بشأن عدد من القضايا التي تقع في دائرة اهتماماتهما، وتنظيم دورات تدريبية، وندوات وورشات عمل، وتبادل المعلومات بشأن الأمن الغذائي لصالح الدول الأعضاء في منظمة التعاون الإسلامي.

سيسرك وجامعة أوستيم التقنية يوقعان على مذكرة تفاهم لتسهيل وتعزيز التعاون الفني

وقع سيسرك مذكرة تفاهم مع جامعة أوستيم التقنية لتسهيل وتعزيز التعاون بين المؤسستين في المجالات ذات الاهتمام المشترك، وذلك يوم 27 فبراير 2020 في أنقرة، تركيا.

وتوفر مذكرة التفاهم هذه إطارا للتعاون يهدف إلى تسهيل تبادل المعارف بين المؤسستين سعيا وراء تطوير المؤسسات الوطنية ذات الصلة في الدول الأعضاء في منظمة التعاون الإسلامي. وتشمل مجالات التعاون المستهدفة نقل المعارف وأفضل الممارسات من خلال أنشطة بناء القدرات والتدريب لصالح المهنيين والطلاب في مختلف المجالات الهندسية والمهنية والبحث العلمي والتكنولوجي، وهذا ما يساهم في تحقيق برنامج عمل منظمة التعاون الإسلامي لعام 2025.

برنامج منظمة التعاون الإسلامي للتعليم المهني والتدريب

طور سيسرك برنامج منظمة التعاون الإسلامي للتعليم المهني والتدريب للبلدان الأعضاء في منظمة التعاون الإسلامي (OIC-VET) لدعم جهود الدول الأعضاء وتشجيعها للتغلب على التحديات والمعيقات القائمة في مجال التعليم والتدريب الفني والمهني (TVET).

ويهدف هذا البرنامج إلى تحسين جودة أنظمة التعليم والتدريب الفني والمهني في دول المنظمة، وبالتالي المساهمة في تطوير اقتصاداتها وقدراتها التنافسية.

وتنفذ أنشطة برنامج منظمة التعاون الإسلامي للتعليم المهني والتدريب من خلال عدد من الأساليب، ومنها الدورات التدريبية لصالح المدربين وورشات العمل التدريبية والمشاريع والدورات التدريبية والزيارات الدراسية.

تدريب للمدرّبين حول الخياطة والحرف الخشبية وتصميم المجوهرات

بتنسيق بين سيسرك ومركز ألتن داغ للتعليم العام التابع لوزارة التربية والتعليم التركية، شهدت مدينة أنقرة التركية تنظيم ثلاث دورات تدريبية متتالية بشأن «الخياطة» و «الحرف الخشبية» و «تصميم المجوهرات» لصالح مدربين من أفغانستان والأردن وعمان وفلسطين والسنغال وأوزبكستان، وذلك خلال الفترة الممتدة بين 11 و 15 نوفمبر 2019 في إطار برنامج منظمة التعاون الإسلامي للتعليم المهني والتدريب.

وقد قدمت الدورات تدريبا على مستوى عال ونمى المشاركون من خلالها مهاراتهم من خلال استكشاف أحدث الأدوات والتقنيات المستخدمة في هذه المجالات. كما أتيحت للمدربين فرصة لتطبيق المهارات الجديدة التي اكتسبوها في بيئة يسود فيها الود ويشرف عليها مدربون متمرسون ومستعدون لتقديم الدعم من وزارة التربية والتعليم التركية.

وعبر المشاركون عن امتنانهم وتقديرهم للدور الذي يضطلع به سيسرك في تنظيم الأنشطة التي تساهم بشكل كبير في تعزيز المهارات وتبادل المعارف والتعلم من الأقران، وهوالأمر الذي يساهم بدوره في تحقيق أهداف برنامج عمل منظمة التعاون الإسلامي لعام 2025 وخارطة الطريق الاستراتيجية لبرنامج منظمة التعاون الإسلامي في مجال التعليم والتدريب الفني والمهني 2020-2025.

الاجتماع السادس للجنة الاستشارة والرصد التابعة لبرنامج منظمة التعاون الإسلامي في مجال التعليم المهني والتدريب

توجه سيسرك، بصفته الجهاز التنفيذي لبرنامج منظمة التعاون الإسلامي في مجال التعليم المهني والتدريب، بدعوة لأعضاء لجنة الاستشارة والرصد لعقد «الاجتماع السادس للجنة» في 19-20 ديسمبر 2019 في إسطنبول، تركيا. وركز الاجتماع على بلورة خطة العمل التنفيذية المتعلقة «ببرنامج منظمة التعاون الإسلامي في مجال التعليم والتدريب الفني والمهني 2020-2025».

وقد شارك في الاجتماع ممثلون عن نقاط الاتصال الوطنية من أذربيجان والبحرين وبنغلاديش وبنين وبوركينا فاسو والكاميرون وتشاد وجيبوتي والغابون وغامبيا وغينيا وغينيا بيساو وإندونيسيا والأردن وماليزيا ومالي ونيجيريا وباكستان وفلسطين وقطر والسنغال والصومال وسورينام وتونس وتركيا وتركمانستان، إلى جانب ممثلين عن أجهزة منظمة التعاون الإسلامي ذات الصلة، بما في ذلك الأمانة العامة للمنظمة والبنك الإسلامي للتنمية والجامعة الإسلامية للتكنولوجيا ومنتدى شباب التعاون الإسلامي، وهوالأمر الذي ساهم في إنجاح هذه الفعالية.

وناقش المشاركون خلال الاجتماع كل ما يتعلق بقدرات واحتياجات مؤسسات التعليم والتدريب الفني والمهني في بلدانهم من أجل تطوير مشاريع وأنشطة ملموسة بهدف النهوض بأنظمة التعليم والتدريب الفني والمهني وتجاوز كل التحديات التي تعيق تطورها. وفي نهاية الاجتماع، توصل المشاركون لصياغة خطة العمل التنفيذية التي تغطي أربعة مجالات تعاون من مجالات التعاون الواردة في خارطة الطريق الاستراتيجية واعتمدوها من أجل فترة 2020-2025.

ويرمي تنفيذ خطة العمل إلى المساهمة في تحقيق العديد من استراتيجيات منظمة التعاون الإسلامي التي تغطي مجالات متنوعة، مثل استراتيجية منظمة التعاون الإسلامي المعنية بالشباب، واستراتيجية منظمة التعاون الإسلامي لسوق العمل، برنامج عمل منظمة التعاون الإسلامي لعام 2025، فضلا عن أهداف التنمية المستدامة، لاسيما الهدف الإنمائي الرابع.

الدورة الوزارية الخامسة والثلاثون للكومسيك ترحب بخارطة الطريق الاستراتيجية لبرنامج منظمة التعاون الإسلامي في مجال التعليم والتدريب الفني والمهني 2020-2025

رحبت الدورة الخامسة والثلاثون للكومسيك التي عقدت في إسطنبول، تركيا، بتاريخ 27-28 نوفمبر 2019 بخارطة الطريق الاستراتيجية لبرنامج منظمة التعاون الإسلامي في مجال التعليم والتدريب الفني والمهني لفترة 2020-2025. وأوكلت مهمة رصد عملية تنفيذ خارطة الطريق لسيسرك، وسيسعى من خلال هذه المهمة توسيع نطاق آليات التعاون بين بلدان الجنوب والتعاون الثلاثي في تنفيذ هذه الاستراتيجية المهمة.

وقد توجت الجهود الجماعية الكبيرة التي بذلتها نقاط الاتصال لبرنامج منظمة التعاون الإسلامي في مجال التعليم المهني والتدريب والاجتماعات وورشات العمل التي نظمتها خلال فترة 2017-2018 بتطوير بخارطة الطريق الاستراتيجية لبرنامج منظمة التعاون الإسلامي في مجال التعليم والتدريب الفني والمهني لفترة 2020-2025. وخلال هذه الاجتماعات، حددت نقاط الاتصال الوطنية أربعة مجالات للتعاون و 16 مجالا ذا أولوية تحتها 33 هدفا لتعزيز قدرات وأداء أنظمة التعليم والتدريب الفني والمهني وممارساتها في الدول الأعضاء في منظمة التعاون الإسلامي.

برنامج بناء

برنامج «بناء» عبارة عن برنامج تنموي دولي يهدف إلى مساعدة الدول الهشة مثل ليبيا على تجاوز التحديات التي تتخبط فيها من خلال إعادة بناء القدرات البشرية والمؤسسية على أساس الاحترافية والكفاءة والشفافية والحكم الرشيد. والبرنامج مبادرة مشتركة بين سيسرك والبرنامج الليبي للإدماج والتنمية (LPRD) ومجموعة البنك الإسلامي للتنمية (IsDB). ويضطلع سيسرك بدور الجهاز التنفيذي للبرنامج.

دورة تدريبية لبرنامج «بناء» لصالح المدربين حول 'ريادة الأعمال وتطوير المشاريع الصغيرة والمتوسطة'

نظم سيسرك، بصفته الجهاز التنفيذي لبرنامج «بناء»، دورة تدريبية مدتها ستة أيام للصالح المدربين (ToT) حول «ريادة الأعمال وتطوير المشاريع الصغيرة والمتوسطة»، وذلك خلال الفترة الممتدة بين 17 و 22 سبتمبر 2019 في إسطنبول، تركيا. واستفاد من التدريب 14 خبيراً في مجال المشاريع الصغيرة والمتوسطة من ليبيا، بحيث تلقوا تدريبا مصمما خصيصا لهم حول منهج مشروع برنامج «بناء» لريادة الأعمال وتنظيم المشاريع الصغيرة والمتوسطة.

وجرت فعاليات هذه الدورة، التي ضمت مقاربات متعددة لجلسات التدريب التفاعلية ودروسا عملية وزيارات ميدانية وورشات عمل العمل وجلسات للترويج، في مقر حاضنة برنامج «بناء» في إسطنبول، وغطت سلسلة من المواضيع مثل منهجيات وديناميات التدريب، ودليل التدريب والعمليات الإجرائية، والتدريب الفردي على مواد التطوير الخاصة بمنهج ريادة الأعمال وتنظيم المشاريع الصغيرة والمتوسطة، وأهداف وأنشطة برنامج «بناء». وعقد كل هذا تقييم لما بعد الاختبارات للمدربين من أجل تقييم جدوى التدريب على تنمية معارفهم ومهاراتهم ومقاربتهم بخصوص ريادة الأعمال وتنظيم المشاريع الصغيرة والمتوسطة.

دورة تدريبية حول 'بناء السلام' لصالح القادة الاجتماعيين الليبيين

شهدت مدينة طرابلس الليبية تنظيم دورة تدريبية حول «بناء السلام» لصالح القادة الاجتماعيين الليبيين، وذلك خلال الفترة الممتدة بين 29 ديسمبر 2019 و 14 يناير 2020. وكان التدريب في إطار مشروع برنامج 'بناء' لبناء القدرات. والبرنامج مبادرة مشتركة بين سيسرك والبرنامج الليبي للإدماج والتنمية (LPRD) ومجموعة البنك الإسلامي للتنمية (IsDB).

وحضر هذا التدريب المحلي الذي استمر لأسبوعين 20 مشاركا، وسيقع الاختيار بعدها على 10 مشاركين بعد تقييم دقيق للمشاركة في تدريب على مستوى متقدم من المقرر تنظيمه في إسطنبول، تركيا، بهدف تعزيز قدرات وأداء المتفوقين المحتملين.

وغطى التدريب عددا من المواضيع، ومنها:

- مفهوم الأمن الاجتماعي في السياقات المحلية
- التنسيق من أجل الأمن الاجتماعي
- سبل إقامة شراكات تستهدف تقوية التماسك الاجتماعي
- تقييم الاحتياجات المحلية للأمن الاجتماعي وبرامج التنمية المحلية
- بناء علاقات قوية من خلال التفاعل مع المجتمعات المحلية

حفل افتتاح حاضنة 'بناء'

نظم سيسرك بشراكة مع البرنامج الليبي للإدماج والتنمية (LPRD) والبنك الإسلامي للتنمية (IsDB) حفل افتتاح حاضنة برنامج «بناء»، وذلك بتاريخ 28 نوفمبر 2019 في إسطنبول، تركيا. وحضر هذا الحفل سعادة الدكتور علي العيساوي، وزير الاقتصاد والصناعة الليبي، وسعادة السيد الصديق الكبير، محافظ مصرف ليبيا المركزي، وسعادة السيد عبد الرزاق مختار، سفير ليبيا لدى تركيا، وسعادة الدكتور بندر بن محمد بن حمزة حجار، رئيس مجموعة البنك الإسلامي للتنمية، وسعادة السيد نبيل دبور، المدير العام لسيسرك، وسعادة الدكتور وليد الوهيب، المدير العام صندوق التضامن الإسلامي للتنمية، والسيد مصطفى الساقزلي، المدير العام للبرنامج الليبي للإدماج والتنمية، والسيد صالح الجلاصي، مدير المكتب الإقليمي لمجموعة البنك الإسلامي للتنمية في تركيا، والسيد عيسى توغوت إنجي، نائب المدير العام لمجمع العلوم والتكنولوجيا لجامعة يلدز، بالإضافة إلى ثلة من الممثلين رفيعي المستوى من عدد من المؤسسات والجهات الفاعلة.

وستجري الحاضنة عملها على مستويات مختلفة وبشراكة مع الجهات الفاعلة المعنية لدعم أنشطة ريادة الأعمال وتنمية المشاريع الناشئة في ليبيا من خلال تزويدها بخدمات استشارية وتوجيهية ودعمها على مستوى إقامة علاقات مع مختلف الجهات ذات الصلة.

حفل تخرج الفائزين بـ'مسابقة نماء لريادة الأعمال'

شهدت حاضنة برنامج «بناء» في مدينة إسطنبول التركية حفل تخرج الفائزين بـ «مسابقة نماء لريادة الأعمال» في 02 مارس 2020. وجاء تنظيم هذه الفعالية في إطار «مشروع تطوير وتمكين المشاريع الصغيرة والمتوسطة» الذي أطلقه برنامج «بناء».

خلال هذه الفعالية، تنافست 10 مشاريع محتضنة بعد مرور 100 يوم من ماراثون الاحتضان والإرشاد وعرضت أعمالها أمام هيئة تحكيم محلفة وضيوف بارزين. واختتم الحفل بالإعلان عن 3 مشاريع فائزة وحظيت بالجوائز الثلاث الأولى المقدمة من طرف المنظمين. وبالإضافة إلى ذلك، اختارت لجنة التحكيم خمسة مشاريع فائزة إضافية تم منحها حق الحصول على قرض إنشاء المشاريع بقيمة إجمالية تبلغ 150,000 ليرة تركية من جمعية تنمية العمالة وريادة المشاريع (SEED).

يشار إلى أن «مسابقة نماء لريادة الأعمال» قد أطلقت في حاضنة بناء سنة 2019 بهدف دعم أنشطة الأعمال الحرة وتيسير إنشاء المجتمع العربي في إسطنبول، تركيا، لمشاريع جديدة.

برامج التدريب الداخلي

ويتوفر المركز برنامجين رئيسيين للتدريب الداخلي:

- برنامج منظمة التعاون الإسلامي الدولي للتدريب الداخلي (OIC Intern).
- برنامج سيسرك للتدريب الداخلي.

كلا البرنامجين يستهدفان المواطنين الشباب من الدول الأعضاء في منظمة التعاون الإسلامي ممن عمرهم دون الثلاثين ويتابعون دراستهم في الجامعة (السنة الثالثة فما فوق أو الدراسات العليا).

برنامج منظمة التعاون الإسلامي الدولي للتدريب الداخلي (OIC Intern)

يعتبر برنامج منظمة التعاون الإسلامي للتدريب الداخلي برنامجا تدريبيا دوليا يهدف إلى توجيه الشباب من خلال التخطيط لمسارهم المهني عن طريق تعزيز معارفهم الأكاديمية المكتسبة أثناء دراستهم بالممارسة العملية.

ويتيح هذا البرنامج فرصة ثمينة أمام الشباب للاطلاع على بيئة العمل المهنية وبالتالي اكتساب أسس أخلاقيات العمل والانضباط في بيئة العمل بالإضافة إلى مهارات أخرى. وفي الوقت الذي يجسد فيه البرنامج فرصة أمام المتدربين لاكتساب خبرة مهنية وتقنية، فإنه يمكنهم كذلك من اكتساب مهارات متعلقة بالتفاعل والتواصل الثقافي بين الثقافات.

وفي عام 2019 أجريت مقابلات مع 800 طالب في إطار برنامج منظمة التعاون الإسلامي للتدريب الداخلي، بدأ 600 منهم تدريبهم في 55 مؤسسة من القطاعين العام والخاص، ليصل العدد الإجمالي منذ انطلاق البرنامج إلى 1380 مقابلة و 940 تدريبا. ومن المقرر أن يبدأ 234 طالبا تتدريبهم الداخلي خلال عام 2020.

مجلة التعاون الاقتصادي والتنمية

مجلة التعاون الاقتصادي والتنمية (ISSN 1308-7800)، المعنونة سابقا بمجلة التعاون الاقتصادي فيما بين الدول الإسلامية (ISSN 0252-953X)، هي مجلة للبحث التطبيقي في مجال اقتصادات التنمية. وتستقبل المجلة المقالات الأصلية التي تتناول المواضيع الاقتصادية والاجتماعية ذات الاهتمام المباشر للدول النامية. وستولي المجلة اهتماما خاصا للمقالات العلمية التي تتناول إمكانيات تطوير وتوسيع نطاق التعاون الاقتصادي والفني بين الدول النامية. وتصدر المجلة باللغة الإنجليزية في مارس ويونيو وسبتمبر وديسمبر من كل عام. وهي مسجلة في فهرس/ مستخلص اسكوبوس (SCOPUS)، وقاعدة بيانات لموجز واقتباس مقالات المجلات العلمية والببليوغرافيا الإلكترونية للجمعية الاقتصادية الأمريكية (JEL/Econlit)، والمنصة التعليمية التربوية الخاضعة لمراجعة النظراء ولتحكيم تام على الإنترنت (i-Journals)، وأكبر قاعدة بيانات لموجز واقتباس مقالات المجلات ووقائع المؤتمرات وبراءات الاختراعات (i-Focus)، و(i-Future).

المجلد 41 (2020) العدد 1

يتألف المجلد 41 (2020) العدد 1 من المجلة من ست مقالات تركز على: الاستثمار في البنية التحتية القائمة على الصكوك، وتنويع محافظ الأسواق القائمة على الصكوك، وتحليل قطاع الطاقة الروسي، والتحليل الاقتصادي لبنغلاديش، وتأثير الإنفاق الحكومي على النمو الاقتصادي في السودان، وتأثير التعليم على التنمية الاقتصادية الشاملة في المناطق الريفية في إندونيسيا. يمكن للقراء الكرام الاطلاع على هذا الإصدار من خلال:

https://www.sesric.org/publications-jecd-articles.php?jec_id=113

المجلد 41 (2020) العدد 2

يضم المجلد 41 (2020) العدد 2 من المجلة سبع مقالات حول آثار سعر الصرف على الصادرات القطاعية التركية، وتنظيم رأس المال المتعلق بالأداء المصرفي، وقياس رضا العملاء، وتقاسم المخاطر في التمويل الإسلامي، والانتشار المتزايد للمصارف الإسلامية في دول البلقان، وتخصيص الائتمانات في القطاعين الصناعي والزراعي للدفع بعجلة النمو الاقتصادي وأداء التعليم العالي في دول منظمة التعاون الإسلامي. يمكن للقراء الكرام الاطلاع على هذا الإصدار من خلال:

https://www.sesric.org/publications-jecd-articles.php?jec_id=114